EL DIARIO PALENTINO

Viernes, 23 de Diciembre de 1994 — EL DIA DE PALENCIA — Núm. 16.596. Precio 90 pesetas

Fundado en 1881

HOY EN EL DIARIO PALENTINO

PALENCIA

Las obras de mejora en la Plaza de Abastos se adjudicarán a "Teide 90" en 35 millones

APP explicó a las asociaciones vecinales su propuesta de soterramiento del ferrocarril **(Página 5)**

La presencia policial evita incidentes estudiantiles en el comienzo de las vacaciones **(Página 9)**

La Comisión de Promoción Económica solicita subvenciones para dos empresas **(Página 12)**

El Colegio Santo Angel entregó a Cáritas la recaudación de la II Marcha al Monte **(Página 16)**

PROVINCIA

VENTA DE BAÑOS y CASTIL DE VELA **(Página 18)**

VILLAMERIEL **(Página 19)**

VERTAVILLO **(Página 20)**

DEPORTES

Un C.F. Palencia de circunstancias empató sin goles en el amistoso de Medina del Campo **(Página 30)**

El Real Madrid goleó al Real Valladolid en Zorrilla **(Página 34)**

González asegura que es imposible demostrar la implicación del Ministerio del Interior en la trama de los GAL

(Página 25)

La Audiencia Nacional confirma la libertad de Oubiña y la de Barcelona la prisión de De la Rosa

(Página 26)

Reducen impuestos y tasas en 105 millones de pesetas

El Grupo Popular del Ayuntamiento presentó su alternativa al Presupuesto del 95

"Presentamos una alternativa porque vamos a ganar las próximas municipales y tendremos que gobernar con el presupuesto que ahora se apruebe"

Plantean reducciones en el IBI, IAE, Impuesto sobre Construcciones y en la tasa de licencia de obras

Los concejales del Grupo Popular presentaron su alternativa en rueda de prensa.- (Foto Enrique CAÑA)

(Página 5)

Con una cuantía de 300.000 millones

Las Cortes regionales aprobaron la Ley de Presupuestos de Castilla y León para 1995

Valladolid. (Ical)

Las Cortes regionales culminaron ayer la aprobación definitiva de la Ley de Presupuestos de la Comunidad de Castilla y León para 1995, tras ser rechazadas las últimas enmiendas presentadas por la oposición a las secciones de Medio Ambiente -180- y Cultura -231-. El debate continuó con la línea de crítica política de la oposición sobre la "nulidad" del debate presupuestario ante la "posibilidad legal de la Junta de modificar las cifras a su antojo a lo largo del año".

La discusión, que comenzó en la sesión vespertina con la presencia en la Cámara de seis procuradores, fue abierto por el procurador socialista Jaime González, que denunció el incremento del gasto corriente en un 52 por ciento, con cifras destacadas en el material de oficina (529 por ciento), teléfono (310 por ciento) o publicidad (400 por ciento). Por todo ello denunció una vez más la "falta de fidelidad" a la presupuestación parlamentaria, "con un caos absoluto que se intenta disimular con estas enmiendas para engañar con el famoso mensaje de austeridad".

Por su parte, el portavoz del PP, Víctor Martín, recordó que la Consejería de Medio Ambiente tiene ya comprometido un 92 por ciento del presupuesto de 1994, con un 62 por ciento obligado. Reconoció que el "desvío" afectaba sólo a 250 millones de pesetas, y criticó que con las enmiendas socialistas se pretendía "que la Consejería no funcione". En este sentido, anunció la aprobación por parte de Bruselas de una partida de 2.500 millones para replobaciones forestales.

(Más información en página 21)

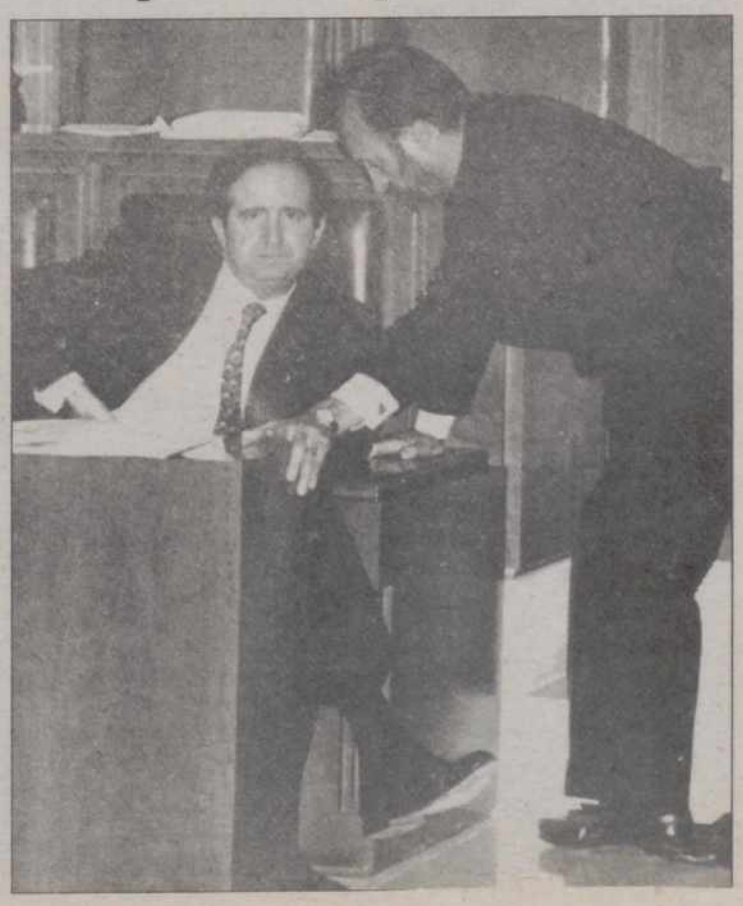

M.C.D.2022

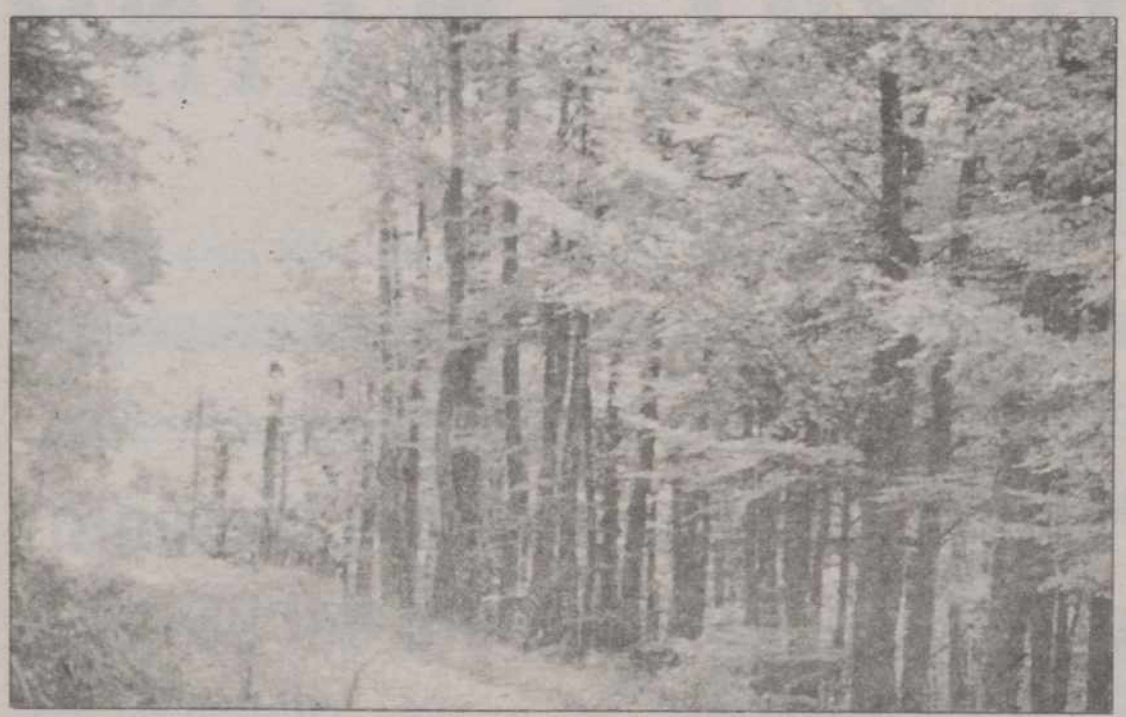

Un millón de árboles

Francisco ARIAS SOLIS

TRAS las felices y entrañables fiestas navideñas, nuevamente, manifestaremos nuestro amor a la naturaleza arrojando un millón de árboles de innegable belleza a la basura, después de habernos acompañado en estos días, en lo que paradójicamente, la fiebre consumista nos lleva a destruir nuestro propio hábitat en busca de una supuesta felicidad.

La decoración de hogar con un árbol de silueta cónica es una costumbre que procede de lejanas latitudes. En los países del norte y centro de nuestro continente, los árboles siempre verdes y ricos en jugos resinoos características indelebles de la mayoría de las coníferas, destacaban sobre la nieve, tan abundante en ellos, durante las fiestas navideñas. Es verdad que los leñadores de esos países introducían el abeto blanco y el abeto rojo en sus casas, pues uno y otro, son respectivamente, la especie autóctona más abundante, en los países centrales y nórdicos de Europa, y también, es cierto que en torno al árbol se reunían las familias para celebrar la Navidad. Pero no es menos cierto que para tal fin, aprovechaban el extremo final de los ejemplares talados, ya que a ningún leñador se le ocurría ni se le ocurre cortar un árbol para decorar su casa.

Esta tradición cargada de simbolismo se ha manipulado de tal forma que en la actualidad no sería aventurado afirmar que ese millón de árboles arrojados a la basura podrían ser el símbolo de la desforestación de nuestros bosques y de lo mucho que es menester trabajar para conseguir el reencuentro de los hombres y mujeres con su patrimonio natural, a través de la educación ambiental.

En nuestro país los árboles más comercializados en estas fiestas navideñas, para comprar y tirar, pertenecen a los géneros Abies y Picea, de la familia de las Pináceas, que es con mucho la de mayor importancia forestal e interés para nosotros.

En el caso de especies como el acebo, cuyas ramas son cada vez más utilizadas como adornos navideños, la tala indiscriminada de las ramas de acebo junto a otros factores, ha ocasionado una regresión de las acebedas, bosques que cumplen una importantísima función ecológica: no sólo alimentan a muchos animales, sino que les sirven de cobijo en invierno.

Si no se quiere dañar al medio ambiente una buena alternativa es volver al belén de toda la vida. No es necesario tener una casa grande para poder poner un nacimiento; una mesa, el hueco de un mueble, un rincón o una repisa, valen. Se puede montar, por otra parte, desde el simple portal a auténticos pueblos con castillo, ríos, nieve y todo tipo de personajes.

Pero aún hay más adornos alternativos que se pueden poner en práctica y finalmente, recordemos que el árbol en nuestro país es un bien escaso que debemos proteger y que es un contrasentido celebrar la Navidad, con el holocausto de un millón de árboles.

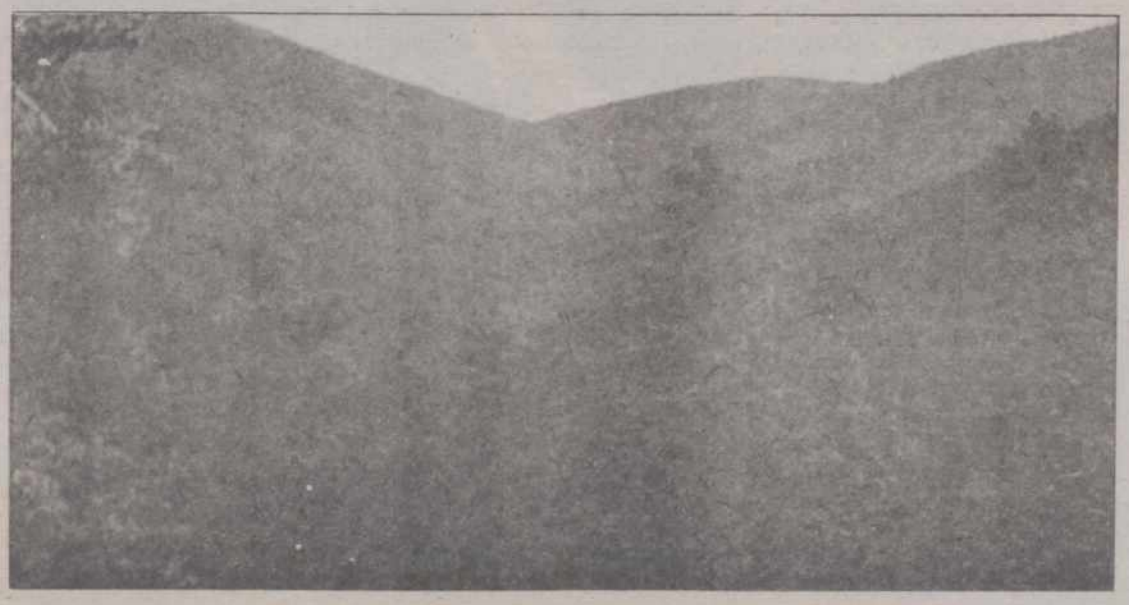

El diálogo es el camino hacia la paz

(Réplica a Javier Ariño)

Fco. Javier ALTUNA

A propósito de un artículo de opinión, del señor Javier Ariño, titulado: "Setién vuelve al camino", publicado en su diario, el sábado 10 de diciembre.

Lamentablemente, la realidad nos ofrece la imagen de un atentado de ETA en Donosti. A las expresiones de condena, se suma una vez más el rechazo a la violencia de monseñor Setién, con la expresa petición a ETA de que dejen de matar, como muchas veces ha hecho la iglesia vasca. Esta es la realidad habitual que, el autor del artículo antes mencionado, no ve, tergiversa y manipula cuando dice: 1.º que Setién parece haber abrazado la defensa de las acciones de ETA, 2.º que cuando ETA se sienta acosada, Setién sale en su defensa, y 3.º que el obispo Setién defiende la violencia.

Pero como se puede comprobar una y mil veces, la falsedad de estas acusaciones se caen por su propio peso.

A falta de argumentos y en su visceral e intolerable artículo de opinión, el señor Ariño acaba con su "pacífica" frase: "No hay paz civil en España, si los obispos se convierten en pregoneros del separatismo". O lo que es lo mismo ¿guerra a los pregoneros?

Pues ¡viva la libertad de expresión! La ironía hizo que su artículo haya visto la luz, precisamente el día 10 de diciembre, día en que se conmemoran los Derechos Humanos.

Finalizo, no sin antes honrar y ensalzar la talla humana del obispo Añoveros y del Papa Pablo VI, que también son objeto de crítica en su artículo, y recordando un extracto, de una carta pastoral de los obispos vascos, que data de 1984, titulada "Conflictos humanos y reconciliación cristiana": "Los pastores de la comunidad cristiana, por nuestra parte, hemos reprobado asimismo las reacciones inhumanas y desmedidas ante la oleada de violencia que aflige a nuestra sociedad. Abogamos también por unas fórmulas políticas que vayan a la raíz de los problemas. El diálogo ha de sustituir a la dura confrontación".

Ojalá que, como en otros conflictos que parecían irresolubles (Palestina, Irlanda, etc.), se llegue a través del diálogo a la paz. Ese es el camino. No, por supuesto, el de la lucha armada, ni el de la intolerancia del señor Ariño para con los derechos del pueblo vasco.

EL DIARIO PALENTINO

Fundado en 1881

Edita: "El Diario Palentino-El Día de Palencia, S.L."
Presidente editor: José Luis Alonso Almodóvar
Gerente: José Luis Alonso Cruz
Administrador: Gregorio Atienza Prieto

EL DIARIO PALENTINO

Director: Mariano-Valero Gutiérrez Carlón
Subdirector: Carlos Martín Santoyo
Redactor-jefe: Gonzalo Ortega Aragón

REDACCION:

Pedro-Miguel Barreda Marcos, Carmen Centeno San Martín, Jorge Cancho González, Sonia Arnuncio Perujo y José Benito Iglesias Pérez.

Fotografía: Enrique Caña Tristán y Rosa Marcos Linares

Jefe de talleres: Francisco del Campo
Fotocomposición: Laurencio Merino Quirce, Satur Laso Martínez, Carmelo Junquera Martín y Miguel Angel Salazar Jorge.
Maquinistas: José María Requena, Manuel Sánchez Gómez, Anastasio Rodríguez Esteban y Valentín Gallego García

Director comercial: Luis Monés Guadián
Jefe de publicidad: Antonia Sanz Casado

Gráficos e infografía: "Gráfico Gabinete de Comunicación"

Redacción, Administración y Talleres: Calle Mayor, 67. 34001.
Apartado de Correos, 17. TELEFONOS: Redacción: 744822 y 740535.
Administración: 740258. Anuncios y suscripciones: 740417.
FAX: Redacción: 743360 y Administración: 740347. D.P.: P-2-1958

M.C.D.2022

32840 . t . 150000
32862 . . . 150000
32895 . t . 150000
32708 . . . 150000
32735 . t . 150000
32740 . t . 150000
32753 . . . 150000
32792 . . . 150000
32795 . t . 150000
32835 . t . 150000
32840 . t . 150000
32851 . . . 150000
32852 . . . 150000
32895 . t . 150000
32905 . . . 150000
32919 . . . 150000
32935 . t . 150000
32940 . t . 150000
32979 . . . 150000
32995 . t . 150000

Treinta y tres mil

33035 . t . 150000
33040 . t . 150000
33095 . t . 150000
33116 . . . 150000
33135 . t . 150000
33140 . t . 150000
33159 . . . 150000
33176 . . . 150000
33195 . t . 150000
33235 . t . 150000
33240 . t . 150000
33295 . t . 150000
33331 . . . 150000
33335 . t . 150000
33340 . t . 150000
33395 . . . 150000
33395 . t . 150000
33435 . t . 150000
33440 . t . 150000
33473 . . . 150000
33483 . . . 150000
33495 . t . 150000
33506 . . . 150000
33535 . t . 150000
33540 . t . 150000
33595 . t . 150000
33603 . . . 150000
33628 . . . 150000
33635 . t . 150000
33640 . t . 150000
33680 . . . 150000
33695 . t . 150000
33735 . t . 150000
33740 . t . 150000

35395 . t . 150000
35435 . t . 150000
35440 . t . 150000
35460 . . . 150000
35495 . t . 150000
35513 . . . 150000
35535 . t . 150000
35540 . t . 150000
35551 . . . 150000
35595 . t . 150000
35635 . t . 150000
35640 . t . 150000
35669 . . . 150000
35688 . . . 150000
35695 . t . 150000
35705 . . . 150000
35730 . . . 150000
35735 . t . 150000
35740 . t . 150000
35768 . . . 150000
35784 . . . 150000
35795 . t . 150000
35803 . . . 150000
35835 . t . 150000
35840 . t . 150000
35890 . . . 150000
35895 . t . 150000
35935 . t . 150000
35940 . t . 150000
35963 . . . 150000
35966 . . . 150000
35995 . t . 150000

Treinta y seis mil

36035 . t . 150000
36040 . t . 150000
36086 . . . 150000
36095 . t . 150000
36125 . . . 150000
36135 . t . 150000
36140 . t . 150000
36195 . t . 150000
36235 . t . 150000
36240 . t . 150000
36295 . t . 150000
36297 . . . 150000
36335 . t . 150000
36340 . t . 150000
36371 . . . 150000
36394 . . . 150000
36395 . t . 150000
36435 . t . 150000
36440 . t . 150000
36441 . . . 150000
36495 . . . 150000
36495 . t . 150000

37918 . . . 150000
37935 . t . 150000
37940 . t . 150000
37948 . . . 150000
37952 . . . 150000
37962 . . . 150000
37965 . . . 150000
37995 . t . 150000
37998 . . . 150000

Treinta y ocho mil

38009 . . . 150000
38035 . t . 150000
38040 . t . 150000
38057 . . . 150000
38069 . . . 150000
38075 . . . 150000
38095 . t . 150000
38135 . t . 150000
38140 . t . 150000
38157 . . . 150000
38169 . . . 150000
38177 . . . 150000
38194 . . . 150000
38195 . t . 150000
38210 . . . 150000
38221 . . . 150000
38235 . t . 150000
38240 . t . 150000
38265 . . . 150000
38286 . . . 150000
38295 . . . 150000
38295 . t . 150000
38312 . . . 150000
38314 . . . 150000
38319 . . . 150000
38335 . t . 150000
38340 . t . 150000
38371 . . . 150000
38395 . t . 150000
38427 . . . 150000
38435 . t . 150000
38447 . . . 150000
38494 . . . 150000
38495 . t . 150000
38496 . . . 150000
38535 . t . 150000
38540 . t . 150000
38578 . . . 150000
38595 . t . 150000
38635 . t . 150000
38640 . t . 150000
38665 . . . 150000
38667 . . . 150000
38695 . t . 150000

40240 . t . 150000
40271 . . . 150000
40289 . . . 150000
40295 . t . 150000
40325 . . . 150000
40335 . t . 150000
40340 . t . 150000
40395 . t . 150000
40435 . t . 150000
40440 . t . 150000
40462 . . . 150000
40469 . . . 150000
40486 . . . 150000
40495 . t . 150000
40535 . t . 150000
40540 . t . 150000
40595 . t . 150000
40624 . . . 150000
40630 . . . 150000
40635 . t . 150000
40640 . t . 150000
40658 . . . 150000
40695 . t . 150000
40735 . t . 150000
40740 . t . 150000
40795 . t . 150000
40817 . . . 150000
40835 . t . 150000
40840 . t . 150000
40866 . . . 150000
40895 . t . 150000
40924 . . . 150000
40935 . t . 150000
40940 . t . 150000
40964 . . . 150000
40995 . t . 150000

Cuarenta y un mil

41035 . t . 150000
41040 . t . 150000
41095 . t . 150000
41135 . t . 150000
41140 . t . 150000
41142 . . . 150000
41144 . . . 150000
41195 . t . 150000
41214 . . . 150000
41235 . t . 150000
41240 . t . 150000
41272 . . . 150000
41295 . t . 150000
41309 . . . 150000
41314 . . . 150000
41335 . t . 150000
41339 . . . 150000
41340 . t . 150000

42940 . t . 150000
42977 . . . 150000
42978 . . . 150000
42995 . t . 150000

Cuarenta y tres mil

43030 . . . 150000
43035 . t . 150000
43040 . t . 150000
43066 . . . 150000
43095 . t . 150000
43135 . t . 150000
43140 . t . 150000
43195 . t . 150000
43230 . . . 150000
43235 . t . 150000
43240 . t . 150000
43241 . . . 150000
43273 . . . 150000
43283 . . . 150000
43295 . t . 150000
43299 . . . 150000
43335 . t . 150000
43340 . t . 150000
43353 . . . 150000
43395 . t . 150000
43396 . . . 150000
43417 . . . 150000
43421 . . . 150000
43435 . t . 150000
43440 . t . 150000
43459 . . . 150000
43495 . t . 150000
43499 . . . 150000
43535 . t . 150000
43540 . t . 150000
43563 . . . 150000
43595 . t . 150000
43625 . . . 150000
43635 . t . 150000
43640 . t . 150000
43670 . . . 150000
43675 . . . 150000
43695 . t . 150000
43735 . t . 150000
43740 . t . 150000
43757 . . . 150000
43795 . t . 150000
43810 . . . 150000
43832 . . . 150000
43835 . t . 150000
43840 . t . 150000
43871 . . . 150000
43895 . . . 150000
43895 . t . 150000
43915 . . . 150000

45440 . t . 150000
45493 . . . 150000
45495 . t . 150000
45513 . . . 150000
45535 . t . 150000
45540 . t . 150000
45544 . . . 150000
45580 . . . 150000
45595 . t . 150000
45635 . t . 150000
45640 . . . 150000
45640 . t . 150000
45642 . . . 150000
45656 . . . 150000
45695 . t . 150000
45726 . . . 150000
45735 . t . 150000
45740 . t . 150000
45760 . . . 150000
45771 . . . 150000
45795 . t . 150000
45835 . t . 150000
45840 . t . 150000
45851 . . . 150000
45879 . . . 150000
45895 . t . 150000
45935 . t . 150000
45940 . t . 150000
45946 . . . 150000
45995 . t . 150000

Cuarenta y seis mil

46021 . . . 150000
46034 . . . 150000
46035 . t . 150000
46040 . t . 150000
46053 . . . 150000
46095 . t . 150000
46101 . . . 150000
46103 . . . 150000
46104 . . . 150000
46132 . . . 150000
46135 . t . 150000
46140 . t . 150000
46195 . t . 150000
46221 . . . 150000
46229 . . . 150000
46233 . . . 150000
46235 . t . 150000
46256 . . . 150000
46272 . . . 150000
46273 . . . 150000
46276 . . . 150000
46295 . t . 150000
46335 . t . 150000

47735 . t . 150000
47740 . t . 150000
47746 . . . 150000
47749 . . . 150000
47765 . . . 150000
47795 . t . 150000
47816 . . . 150000
47825 . . . 150000
47835 . t . 150000
47840 . t . 150000
47895 . t . 150000
47935 . t . 150000
47940 . t . 150000
47948 . . . 150000
47951 . . . 150000
47954 . . . 150000
47956 . . . 150000
47974 . . . 150000
47995 . t . 150000

Cuarenta y ocho mil

48035 . t . 150000
48040 . t . 150000
48094 . . . 150000
48095 . t . 150000
48135 . t . 150000
48138 . . . 150000
48140 . t . 150000
48156 . . . 150000
48171 . . . 150000
48195 . t . 150000
48196 . . . 150000
48222 . . . 150000
48235 . t . 150000
48236 . . . 150000
48240 . t . 150000
48285 . . . 150000
48295 . t . 150000
48335 . t . 150000
48337 . . . 150000
48340 . t . 150000
48395 . t . 150000
48435 . t . 150000
48440 . . . 150000
48462 . . . 150000
48474 . . . 150000
48495 . t . 150000
48498 . . . 150000
48535 . t . 150000
48540 . t . 150000
48581 . . . 150000
48595 . t . 150000
48604 . . . 150000
48635 . t . 150000
48640 . t . 150000

49527 . . . 150000
49527 . c . 150000
49528 . c . 150000
49529 . c . 150000
49530 . c . 150000
49531 . c . 150000
49532 . c . 150000
49533 . c . 150000
49534 . c . 150000
49535 . c . 150000
49535 . t . 150000
49536 . c . 150000
49537 . c . 150000
49538 . c . 150000
49539 . c . 150000
49540 . c . 150000
49540 . t . 150000
49541 . c . 150000
49542 . c . 150000
49543 . c . 150000
49544 . c . 150000
49545 . c . 150000
49546 . c . 150000
49547 . c . 150000
49548 . c . 150000
49549 . c . 150000
49550 . c . 150000
49551 . . . 150000
49551 . c . 150000
49552 . c . 150000
49553 . c . 150000
49554 . c . 150000
49555 . c . 150000
49556 . c . 150000
49557 . c . 150000
49558 . c . 150000
49559 . c . 150000
49560 . c . 150000
49561 . c . 150000
49562 . c . 150000
49563 . c . 150000
49564 . c . 150000
49565 . c . 150000
49566 . c . 150000
49567 . c . 150000
49568 . c . 150000
49569 . c . 150000
49570 . c . 150000
49571 . c . 150000
49572 . c . 150000
49573 . c . 150000
49574 . c . 150000
49575 . c . 150000
49576 . c . 150000
49577 . c . 150000
49578 . c . 150000
49579 . c . 150000

50240 . t . 150000
50244 . . . 150000
50254 . . . 150000
50268 . . . 150000
50272 . . . 150000
50279 . . . 150000
50287 . . . 150000
50295 . t . 150000
50312 . . . 150000
50335 . t . 150000
50340 . t . 150000
50395 . t . 150000
50404 . . . 150000
50417 . . . 150000
50435 . t . 150000
50440 . t . 150000
50495 . t . 150000
50535 . t . 150000
50540 . t . 150000
50595 . t . 150000
50603 . . . 150000
50820 . . . 150000
50635 . . . 150000
50635 . t . 150000
50640 . t . 150000
50695 . t . 150000
50707 . . . 150000
50732 . . . 150000
50735 . t . 150000
50740 . t . 150000
50795 . t . 150000
50835 . t . 150000
50840 . t . 150000
50887 . . . 150000
50895 . t . 150000
50935 . t . 150000
50936 . . . 150000
50940 . t . 150000
50995 . t . 150000

Cincuenta y un mil

51030 . . . 150000
51035 . t . 150000
51040 . t . 150000
51069 . . . 150000
51073 . . . 150000
51095 . t . 150000
51109 . . . 150000
51135 . t . 150000
51140 . t . 150000
51143 . . . 150000
51195 . t . 150000
51235 . t . 150000
51240 . t . 150000
51243 . . . 150000
51249 . . . 150000

52895 . . . 150000
52900 . . . 150000
52935 . t . 150000
52940 . t . 150000
52951 . . . 150000
52995 . t . 150000

Cincuenta y tres mil

53008 . . . 150000
53035 . t . 150000
53040 . t . 150000
53095 . t . 150000
53097 . . . 150000
53135 . t . 150000
53140 . t . 150000
53195 . t . 150000
53201 . . . 150000
53235 . t . 150000
53240 . t . 150000
53249 . . . 150000
53290 . . . 150000
53295 . t . 150000
53308 . . . 150000
53335 . t . 150000
53339 . . . 150000
53340 . t . 150000
53395 . t . 150000
53435 . t . 150000
53440 . . . 150000
53440 . t . 150000
53478 . . . 150000
53495 . t . 150000
53522 . . . 150000
53535 . t . 150000
53540 . t . 150000
53595 . t . 150000
53611 . . . 150000
53635 . t . 150000
53640 . . . 150000
53640 . t . 150000
53691 . . . 150000
53695 . t . 150000
53703 . . . 150000
53725 . . . 150000
53735 . t . 150000
53740 . t . 150000
53748 . . . 150000
53783 . . . 150000
53795 . t . 150000
53804 . . . 150000
53835 . t . 150000
53840 . t . 150000
53895 . . . 150000
53895 . t . 150000
53935 . t . 150000

54435 . t . 150000
54440 . t . 150000
54459 . . . 150000
54495 . t . 150000
55535 . t . 150000
55540 . t . 150000
55551 . . . 150000
55595 . t . 150000
55635 . t . 150000
55640 . t . 150000
55695 . t . 150000
55702 . . . 150000
55724 . . . 150000
55735 . t . 150000
55740 . . . 150000
55740 . t . 150000
55749 . . . 150000
55795 . t . 150000
55833 . . . 150000
55835 . t . 150000
55840 . t . 150000
55858 . . . 150000
55895 . t . 150000
55935 . t . 150000
55940 . t . 150000
55995 . t . 150000

Cincuenta y seis mil

56030 . . . 150000
56035 . t . 150000
56040 . t . 150000
56093 . . . 150000
56095 . t . 150000
56122 . . . 150000
56135 . t . 150000
56140 . t . 150000
56195 . t . 150000
56235 . t . 150000
56240 . t . 150000
56270 . . . 150000
56295 . t . 150000
56335 . t . 150000
56340 . t . 150000
56365 . . . 150000
56373 . . . 150000
56395 . t . 150000
56435 . t . 150000
56440 . t . 150000
56474 . . . 150000
56495 . t . 150000
56535 . t . 150000
56540 . t . 150000
56595 . t . 150000
56635 . t . 150000
56640 . t . 150000
56695 . t . 150000
56735 . t . 150000
56740 . t . 150000

57944 . . . 150000
57945 . t . 150000
57995 . t . 150000

Cincuenta y ocho mil

58014 . . . 150000
58035 . t . 150000
58040 . t . 150000
58049 . . . 150000
58095 . t . 150000
58135 . t . 150000
58140 . t . 150000
58193 . . . 150000
58195 . t . 150000
58228 . . . 150000
58235 . t . 150000
58240 . t . 150000
58244 . . . 150000
58251 . . . 150000
58253 . . . 150000
58254 . . . 150000
58269 . . . 150000
58278 . . . 150000
58295 . t . 150000
58297 . . . 150000
58317 . . . 150000
58335 . t . 150000
58340 . t . 150000
58395 . t . 150000
58409 . . . 150000
58410 . . . 150000
58435 . t . 150000
58440 . t . 150000
58474 . . . 150000
58482 . . . 150000
58495 . t . 150000
58533 . . . 150000
58535 . t . 150000
58540 . t . 150000
58575 . . . 150000
58594 . . . 150000
58595 . t . 150000
58611 . . . 150000
58635 . t . 150000
58640 . t . 150000
58669 . . . 150000
58679 . . . 150000
58687 . . . 150000
58689 . . . 150000
58695 . t . 150000
58717 . . . 150000
58731 . . . 150000
58735 . t . 150000
58740 . t . 150000

60040 . t . 150000
60076 . . . 150000
60095 . t . 150000
60135 . t . 150000
60140 . t . 150000
60181 . . . 150000
60195 . t . 150000
60235 . t . 150000
60240 . t . 150000
60282 . . . 150000
60295 . t . 150000
60300 . . . 150000
60335 . t . 150000
60340 . t . 150000
60375 . . . 150000
60395 . t . 150000
60435 . t . 150000
60437 . . . 150000
60440 . t . 150000
60456 . . . 150000
60495 . t . 150000
60521 . . . 150000
60535 . t . 150000
60540 . t . 150000
60541 . . . 150000
60581 . . . 150000
60584 . . . 150000
60595 . t . 150000
60635 . t . 150000
60640 . t . 150000
60665 . . . 150000
60688 . . . 150000
60695 . t . 150000
60713 . . . 150000
60735 . t . 150000
60740 . t . 150000
60795 . t . 150000
60820 . . . 150000
60835 . t . 150000
60840 . t . 150000
60895 . t . 150000
60896 . . . 150000
60935 . t . 150000
60940 . t . 150000
60943 . . . 150000
60949 . . . 150000
60969 . . . 150000
60979 . . . 150000
60995 . t . 150000

Sesenta y un mil

61035 . t . 150000
61040 . t . 150000
61049 . . . 150000

62564 . . . 150000
62595 . t . 150000
62614 . . . 150000
62620 . . . 150000
62625 . . . 150000
62633 . . . 150000
62635 . t . 150000
62640 . t . 150000
62649 . . . 150000
62695 . t . 150000
62735 . t . 150000
62740 . t . 150000
62758 . . . 150000
62795 . t . 150000
62829 . . . 150000
62835 . t . 150000
62840 . t . 150000
62860 . . . 150000
62882 . . . 150000
62895 . t . 150000
62913 . . . 150000
62935 . t . 150000
62940 . t . 150000
62995 . t . 150000

Sesenta y tres mil

63035 . t . 150000
63040 . t . 150000
63095 . t . 150000
63120 . . . 150000
63132 . . . 150000
63135 . t . 150000
63140 . t . 150000
63187 . . . 150000
63189 . . . 150000
63195 . t . 150000
63230 . . . 150000
63235 . t . 150000
63240 . t . 150000
63252 . . . 150000
63295 . t . 150000
63334 . . . 150000
63340 . . . 150000
63340 . t . 150000
63351 . . . 150000
63395 . t . 150000
63421 . . . 150000
63435 . t . 150000
63440 . t . 150000
63495 . t . 150000
63535 . t . 150000
63536 . . . 150000
63538 . . . 150000
63540 . t . 150000

64940 . t . 150000
64995 . t . 150000

Sesenta y cinco mil

65035 . t . 150000
65040 . t . 150000
65049 . . . 150000
65086 . . . 150000
65095 . t . 150000
65111 . . . 150000
65135 . t . 150000
65140 . t . 150000
65155 . . . 150000
65178 . . . 150000
65195 . t . 150000
65209 . . . 150000
65235 . t . 150000
65240 . t . 150000
65295 . t . 150000
65299 . . . 150000
65306 . . . 150000
65335 . t . 150000
65340 . t . 150000
65350 . . . 150000
65382 . . . 150000
65395 . t . 150000
65404 . . . 150000
65421 . . . 150000
65435 . t . 150000
65440 . t . 150000
65495 . t . 150000
65529 . . . 150000
65535 . t . 150000
65540 . t . 150000
65559 . . . 150000
65595 . t . 150000
65605 . . . 150000
65635 . t . 150000
65640 . t . 150000
65642 . . . 150000
65658 . . . 150000
65695 . t . 150000
65704 . . . 150000
65740 . t . 150000
65788 . . . 150000
65835 . t . 150000
65840 . t . 150000
65895 . t . 150000
65935 . t . 150000
65940 . . . 150000
65940 . t . 150000
65943 . . . 150000
65950 . . . 150000
65995 . t . 150000

NOTA. Además de los números expresados en esta lista, han sido agraciados con el reintegro de 30.000 pesetas cada uno, todos los billetes que terminen en 5, a excepción del que ha obtenido el premio mayor.

EL DIARIO PALENTINO

EL DIA DE PALENCIA

M.C.D.2022

MINISTERIO DE ECONOMIA Y HACIENDA

LOTERIA NACIONAL

SORTEO EXTRAORDINARIO DE NAVIDAD

SORTEO NUM.

101

DEL AÑO 1994

LISTA DE LOS NUMEROS PREMIADOS EN CADA UNA DE LAS CIENTO DOCE SERIES CORRESPONDIENTES AL SORTEO CELEBRADO EN MADRID EL DIA 22 DE DICIEMBRE DE 1994

Números	Pesetas
Decena	
00019	150000
00034	150000
00035	t.150000
00036	150000
00040	t.150000
00061	150000
00079	150000
00095	t.150000
Centena	
00135	t.150000
00140	t.150000
00152	150000
00195	t.150000
00217	150000
00235	t.150000
00240	t.150000
00258	150000
00274	150000
00295	t.150000
00334	150000
00335	t.150000
00340	t.150000
00351	150000
00386	150000
00395	t.150000
00435	t.150000
00440	t.150000
00453	150000
00475	150000
00495	t.150000
00522	150000
00535	t.150000
00636	150000
00640	t.150000
00676	150000
00595	t.150000
00835	t.150000
00640	t.150000
00695	t.150000
00714	150000
00735	t.150000
00740	t.150000
00780	150000

Números	Pesetas
02366	150000
02395	t.150000
02435	t.150000
02440	t.150000
02495	t.150000
02528	150000
02535	t.150000
02540	t.150000
02580	150000
02595	t.150000
02609	150000
02627	150000
02635	t.150000
02640	t.150000
02679	150000
02695	t.150000
02714	150000
02735	t.150000
02740	t.150000
02791	150000
02795	t.150000
02809	150000
02835	t.150000
02840	t.150000
02868	150000
02870	150000
02895	t.150000
02935	t.150000
02940	t.150000
02995	t.150000
Tres mil	
03035	t.150000
03040	t.150000
03095	t.150000
03135	t.150000
03140	t.150000
03144	150000
03183	150000
03195	t.150000
03235	t.150000
03240	t.150000
03258	150000
03263	150000
03295	t.150000
03313	150000
03335	t.150000

Números	Pesetas
04988	150000
04995	t.150000
Cinco mil	
05035	t.150000
05040	t.150000
05095	t.150000
05135	t.150000
05140	t.150000
05186	150000
05188	150000
05195	t.150000
05197	150000
05209	150000
05227	150000
05232	150000
05235	t.150000
05240	t.150000
05247	150000
05295	t.150000
05316	150000
05335	t.150000
05340	t.150000
05395	t.150000
05435	t.150000
05440	t.150000
05488	150000
05495	t.150000
05496	150000
05535	t.150000
05540	t.150000
05568	150000
05595	t.150000
05635	t.150000
05640	t.150000
05695	t.150000
05711	150000
05716	150000
05730	150000
05735	t.150000
05740	t.150000
05767	150000
05782	150000
05786	150000
05795	t.150000
05814	150000
05820	150000

Números	Pesetas
07295	t.150000
07334	150000
07335	t.150000
07340	t.150000
07356	150000
07395	t.150000
07398	150000
07435	t.150000
07440	t.150000
07472	150000
07495	t.150000
07496	150000
07506	150000
07535	t.150000
07540	t.150000
07565	150000
07595	t.150000
07609	150000
07625	150000
07635	t.150000
07640	t.150000
07695	t.150000
07714	150000
07735	t.150000
07740	t.150000
07770	150000
07795	t.150000
07835	t.150000
07840	t.150000
07895	t.150000
07906	150000
07935	t.150000
07940	t.150000
07978	150000
07987	150000
07995	t.150000
Ocho mil	
08035	t.150000
08040	t.150000
08057	150000
08062	150000
08095	t.150000
08135	t.150000
08140	t.150000
08166	150000
08195	t.150000

Números	Pesetas
09840	t.150000
09865	150000
09895	t.150000
09912	150000
09935	t.150000
09940	t.150000
09995	150000
09995	t.150000
Diez mil	
10035	t.150000
10040	t.150000
10053	150000
10055	150000
10095	t.150000
10135	t.150000
10140	t.150000
10166	150000
10183	150000
10194	150000
10195	t.150000
10235	t.150000
10240	t.150000
10295	t.150000
10306	150000
10335	t.150000
10340	t.150000
10344	150000
10354	150000
10356	150000
10395	t.150000
10435	t.150000
10437	150000
10440	150000
10440	t.150000
10444	150000
10479	150000
10495	t.150000
10527	150000
10535	t.150000
10540	t.150000
10551	150000
10561	150000
10568	150000
10572	150000
10579	150000
10585	150000

Números	Pesetas
12316	150000
12326	150000
12335	t.150000
12340	t.150000
12383	150000
12395	t.150000
12415	150000
12427	150000
12429	150000
12435	t.150000
12440	t.150000
12446	150000
12495	t.150000
12535	t.150000
12540	t.150000
12566	150000
12584	150000
12595	t.150000
12635	150000
12635	t.150000
12636	150000
12640	t.150000
12654	150000
12658	150000
12670	150000
12674	150000
12695	t.150000
12700	c.150000
12701	c.150000
12702	c.150000
12703	c.150000
12704	c.150000
12705	c.150000
12706	c.150000
12707	c.150000
12708	c.150000
12709	c.150000
12710	c.150000
12711	c.150000
12712	c.150000
12713	c.150000
12714	c.150000
12715	c.150000
12716	c.150000
12717	c.150000
12718	c.150000
12719	c.150000
12720	c.150000

Números	Pesetas
12795	c.150000
12795	t.150000
12796	c.150000
12797	c.150000
12798	c.150000
12799	c.150000
12828	150000
12835	t.150000
12840	t.150000
12895	t.150000
12930	150000
12935	t.150000
12940	t.150000
12987	150000
12988	150000
12995	t.150000
Trece mil	
13016	150000
13035	t.150000
13040	t.150000
13095	t.150000
13102	150000
13135	t.150000
13140	t.150000
13195	t.150000
13197	150000
13235	t.150000
13240	t.150000
13247	150000
13255	150000
13295	t.150000
13299	150000
13335	t.150000
13340	t.150000
13365	150000
13367	150000
13395	t.150000

Números	Pesetas
14795	t.150000
14797	150000
14835	t.150000
14840	t.150000
14894	150000
14895	t.150000
14935	t.150000
14940	t.150000
14964	150000
14995	t.150000
Quince mil	
15012	150000
15035	t.150000
15040	t.150000
15063	150000
15095	t.150000
15102	150000
15111	150000
15135	t.150000
15140	t.150000
15148	150000
15148	150000
15195	t.150000
15197	150000
15204	150000
15228	150000
15235	t.150000
15240	t.150000
15252	150000
15282	150000
15285	150000
15295	t.150000
15322	150000
15335	t.150000
16340	t.150000
15344	150000

Números	Pesetas
16744	150000
16781	150000
16795	t.150000
16827	150000
16835	t.150000
16840	t.150000
16845	150000
16878	150000
16888	150000
16895	t.150000
16935	t.150000
16940	t.150000
16995	t.150000
Diecisiete mil	
17035	t.150000
17040	t.150000
17095	t.150000
17097	150000
17123	150000
17135	t.150000
17140	t.150000
17177	150000
17179	150000
17195	t.150000
17210	150000
17235	t.150000
17240	t.150000
17256	150000
17272	150000
17273	150000
17295	t.150000
17335	t.150000
17338	7200000
17340	t.150000
17363	150000
17392	150000

Números	Pesetas
18949	150000
18995	t.150000
Diecinueve mil	
19004	150000
19035	t.150000
19040	t.150000
19057	150000
19076	150000
19095	t.150000
19135	t.150000
19140	t.150000
19151	150000
19174	150000
19194	150000
19195	t.150000
19228	150000
19235	t.150000
19240	t.150000
19294	150000
19295	t.150000
19335	t.150000
19340	t.150000
19363	150000
19395	t.150000
19398	150000
19427	150000
19429	150000
19435	t.150000
19439	150000
19440	t.150000
19470	150000
19476	150000
19484	150000
19486	150000
19495	t.150000
19535	t.150000
19540	t.150000
19595	t.150000
19596	150000
19607	150000
19612	150000
19635	t.150000
19640	t.150000
19657	150000
19695	t.150000
19700	150000
19711	150000

Números	Pesetas
21235	t.150000
21240	t.150000
21265	150000
21267	150000
21272	150000
21273	150000
21291	150000
21295	t.150000
21303	150000
21335	t.150000
21340	t.150000
21354	150000
21395	t.150000
21435	t.150000
21440	t.150000
21464	150000
21473	150000
21483	150000
21495	t.150000
21535	t.150000
21540	t.150000
21595	t.150000
21635	t.150000
21640	t.150000
21695	150000
21695	t.150000
21696	150000
21701	150000
21731	150000
21735	t.150000
21740	t.150000
21795	t.150000
21835	t.150000
21838	150000
21840	t.150000
21845	150000
21895	t.150000
21935	t.150000
21940	t.150000
21979	150000
21995	t.150000
Veintidós mil	
22002	150000
22015	150000
22035	t.150000
22040	t.150000
22095	t.150000

Números	Pesetas
23034	c.150000
23035	150000
23035	c.150000
23035	t.150000
23036	c.150000
23037	c.150000
23038	c.150000
23039	c.150000
23039	a.1440000
23040	
72.000.000	
DE PESETAS	
23041	a.1440000
23041	c.150000
23042	150000
23042	c.150000
23043	c.150000
23044	c.150000
23045	c.150000
23046	c.150000
23047	c.150000
23048	c.150000
23049	c.150000
23050	c.150000
23051	c.150000
23052	c.150000
23053	c.150000
23054	c.150000
23055	c.150000
23056	c.150000
23057	c.150000
23058	c.150000
23059	c.150000
23060	c.150000
23061	c.150000
23062	c.150000
23063	c.150000
23064	c.150000
23065	c.150000
23066	c.150000
23067	c.150000
23068	c.150000
23069	c.150000
23070	c.150000
23071	c.150000

Números	Pesetas
Veinticuatro mil	
24031	150000
24035	t.150000
24040	t.150000
24095	t.150000
24102	150000
24107	150000
24135	t.150000
24140	t.150000
24173	150000
24190	150000
24195	t.150000
24235	t.150000
24240	t.150000
24262	150000
24290	150000
24295	t.150000
24298	150000
24311	150000
24335	t.150000
24340	t.150000
24386	150000
24392	150000
24395	t.150000
24435	t.150000
24440	t.150000
24443	150000
24449	150000
24483	150000
24495	t.150000
24512	150000
24518	150000
24520	150000
24535	t.150000
24540	t.150000
24564	150000
24593	150000
24595	t.150000
24635	t.150000
24640	t.150000
24657	150000
24695	t.150000
24722	150000
24735	t.150000
24740	t.150000
24750	150000
24770	150000

Números	Pesetas
26340	t.150000
26357	150000
26364	150000
26393	150000
26395	t.150000
26435	t.150000
26440	t.150000
26453	150000
26495	t.150000
26498	150000
26525	150000
26535	t.150000
26540	t.150000
26595	t.150000
26603	150000
26627	150000
26635	t.150000
26640	t.150000
26658	150000
26674	150000
26695	t.150000
26735	t.150000
26740	t.150000
26765	150000
26792	150000
26795	t.150000
26828	150000
26835	t.150000
26840	t.150000
26875	150000
26895	t.150000
26922	150000
26935	t.150000
26940	t.150000
26948	150000
26974	150000
26989	150000
26992	150000
26995	t.150000
Veintisiete mil	
27008	150000
27018	150000
27035	t.150000
27040	t.150000
27080	150000
27095	t.150000
27135	t.150000

Números	Pesetas
28795	t.150000
28835	t.150000
28840	150000
28840	t.150000
28854	150000
28895	t.150000
28932	150000
28935	t.150000
28940	t.150000
28969	150000
28995	t.150000
Veintinueve mil	
29024	150000
29035	t.150000
29040	t.150000
29095	t.150000
29135	t.150000
29140	t.150000
29195	t.150000
29235	t.150000
29240	t.150000
29295	t.150000
29335	t.150000
29337	150000
29340	t.150000
29395	t.150000
29435	t.150000
29440	t.150000
29457	150000
29459	150000
29495	t.150000
29527	150000
29535	t.150000
29540	t.150000
29595	t.150000
29610	150000
29613	150000
29814	150000
29831	150000
29835	t.150000
29640	t.150000
29695	t.150000
29709	150000
29735	t.150000
29740	t.150000
29782	150000

LOS PREMIOS DE ESTE SORTEO

CADUCAN EL 22 DE MARZO DE 1995

M.C.D.2022

00905...150000
00920...150000
00925...150000
00935.t.150000
00938...150000
00940.t.150000
00995.t.150000

Mil

01035.t.150000
01040.t.150000
01041...150000
01049...150000
01095.t.150000
01098...150000
01103...150000
01135.t.150000
01140.t.150000
01195.t.150000
01235.t.150000
01240.t.150000
01280...150000
01295.t.150000
01307...150000
01335.t.150000
01340.t.150000
01363...150000
01373...150000
01395.t.150000
01435.t.150000
01440...150000
01440.t.150000
01441...150000
01482...150000
01484...150000
01495.t.150000
01510...150000
01513...150000
01535.t.150000
01540.t.150000
01545...150000
01561...150000
01583...150000
01595.t.150000
01635.t.150000
01640.t.150000
01660...150000
01695.t.150000
01719...150000
01735.t.150000
01740.t.150000
01795.t.150000
01835.t.150000
01840.t.150000
01871...150000
01895.t.150000
01935.t.150000
01940.t.150000
01995.t.150000

Dos mil

02035.t.150000
02040.t.150000
02054...150000
02095.t.150000
02135.t.150000
02140.t.150000
02147...150000
02148...150000
02156...150000
02161...150000
02195.t.150000
02215...150000
02220...150000
02235.t.150000
02240.t.150000
02295.t.150000
02320...150000
02335.t.150000
02340.t.150000
03399...150000
03435.t.150000
03440.t.150000
03495.t.150000
03535.t.150000
03540.t.150000
03572...150000
03595.t.150000
03635.t.150000
03638...150000
03640.t.150000
03644...150000
03684...150000
03688...150000
03695.t.150000
03734...150000
03735.t.150000
03740.t.150000
03795.t.150000
03835.t.150000
03840.t.150000
03889...150000
03895.t.150000
03904...150000
03935.t.150000
03940.t.150000
03950...150000
03979...150000
03995.t.150000

Cuatro mil

04035.t.150000
04040.t.150000
04095.t.150000
04098...150000
04116...150000
04135.t.150000
04140.t.150000
04157...150000
04164...150000
04195.t.150000
04235.t.150000
04240.t.150000
04285...150000
04295.t.150000
04335.t.150000
04340.t.150000
04342...150000
04368...150000
04392...150000
04395.t.150000
04414...150000
04417...150000
04435.t.150000
04438...150000
04440.t.150000
04495.t.150000
04535.t.150000
04540.t.150000
04584...150000
04595.t.150000
04604...150000
04633...150000
04635.t.150000
04640.t.150000
04644...150000
04659...150000
04694...150000
04695.t.150000
04735.t.150000
04740.t.150000
04774...150000
04795.t.150000
04817...150000
04835.t.150000
04840.t.150000
04895.t.150000
04935.t.150000
04940.t.150000
04966...150000
04973...150000
05940.t.150000
05944...150000
05995.t.150000

Seis mil

06035...150000
06035.t.150000
06036...150000
06040.t.150000
06050...150000
06095.t.150000
06112...150000
06114...150000
06125.t.150000
06135.t.150000
06140.t.150000
06148...150000
06195.t.150000
06235.t.150000
06240.t.150000
06242...150000
06295.t.150000
06335.t.150000
06340.t.150000
06386...150000
06395.t.150000
06400...150000
06435.t.150000
06440.t.150000
06482...150000
06495.t.150000
06535.t.150000
06540.t.150000
06542...150000
06562...150000
06568...150000
06595.t.150000
06635.t.150000
06640.t.150000
06678...150000
06685...150000
06693...150000
06695.t.150000
06735.t.150000
06740.t.150000
06759...150000
06775...150000
06795.t.150000
06820...150000
06833...150000
06835.t.150000
06840.t.150000
06857...150000
06868...150000
06895.t.150000
06900...150000
06922...150000
06935.t.150000
06940.t.150000
06976...150000
06995.t.150000

Siete mil

07019...150000
07035.t.150000
07040.t.150000
07049...150000
07053...150000
07089...150000
07094...150000
07095.t.150000
07135.t.150000
07140.t.150000
07144...150000
07195.t.150000
07205...150000
07235.t.150000
07236...150000
07240.t.150000
07284...150000
08295.t.150000
08308...150000
08333...150000
08335.t.150000
08340.t.150000
08378...150000
08395.t.150000
08406..7200000
08435.t.150000
08440.t.150000
08480...150000
08489...150000
08495.t.150000
08499...150000
08535.t.150000
08540.t.150000
08588...150000
08595.t.150000
08635.t.150000
08640.t.150000
08682...150000
08695.t.150000
08735.t.150000
08740.t.150000
08789...150000
08795.t.150000
08835.t.150000
08840.t.150000
08894...150000
08895.t.150000
08935.t.150000
08940.t.150000
08988...150000
08995.t.150000

Nueve mil

09027...150000
09034...150000
09035.t.150000
09040.t.150000
09045...150000
09095.t.150000
09135.t.150000
09137...150000
09140.t.150000
09195.t.150000
09199...150000
09235.t.150000
09240...150000
09295.t.150000
09314...150000
09335.t.150000
09340.t.150000
09395.t.150000
09413...150000
09432...150000
09435.t.150000
09440.t.150000
09458...150000
09489...150000
09495.t.150000
09531...150000
09535.t.150000
09540.t.150000
09548...150000
09583...150000
09595.t.150000
09632...150000
09635.t.150000
09640.t.150000
09684...150000
09695.t.150000
09705...150000
09735.t.150000
09740.t.150000
09795.t.150000
09810...150000
09829...150000
09830...150000
09835.t.150000
09838...150000
10714...150000
10735.t.150000
10740.t.150000
10754...150000
10771...150000
10795.t.150000
10821...150000
10823...150000
10835.t.150000
10840.t.150000
10895.t.150000
10923...150000
10935.t.150000
10940.t.150000
10984...150000
10995.t.150000

Once mil

11035.t.150000
11040.t.150000
11069...150000
11084...150000
11085...150000
11095.t.150000
11111...150000
11135.t.150000
11140.t.150000
11195.t.150000
11235.t.150000
11240.t.150000
11275...150000
11288...150000
11295.t.150000
11335.t.150000
11340.t.150000
11395.t.150000
11435.t.150000
11440.t.150000
11485...150000
11495.t.150000
11507...150000
11535.t.150000
11536...150000
11540.t.150000
11595.t.150000
11635.t.150000
11640.t.150000
11669...150000
11695.t.150000
11702...150000
11735.t.150000
11740.t.150000
11795.t.150000
11814...150000
11836.t.150000
11840.t.150000
11875...150000
11895.t.150000
1190C...150000
11935.t.150000
11940.t.150000
11957...150000
11983...150000
11995.t.150000

Doce mil

12035.t.150000
12040.t.150000
12087...150000
12083...150000
12095.t.150000
12135.t.150000
12140.t.150000
12195.t.150000
12235.t.150000
12240.t.150000
12248...150000
12295.t.150000
12727.c.150000
12728.c.150000
12729.c.150000
12730.c.150000
12731.c.150000
12732.c.150000
12733.c.150000
12734.c.150000
12734.a.1800000

12735

144.000.000

DE PESETAS

12736.a.1800000
12736...150000
12736.c.150000
12737.c.150000
12738.c.150000
12739.c.150000
12740.c.150000
12740.t.150000
12741.c.150000
12742.c.150000
12743.c.150000
12744.c.150000
12745.c.150000
12746.c.150000
12747.c.150000
12748.c.150000
12749.c.150000
12750.c.150000
12751.c.150000
12752.c.150000
12753.c.150000
12754.c.150000
12755.c.150000
12756.c.150000
12757.c.150000
12758.c.150000
12759.c.150000
12760.c.150000
12761.c.150000
12762.c.150000
12763.c.150000
12764.c.150000
12765.c.150000
12766.c.150000
12767.c.150000
12768.c.150000
12769.c.150000
12770.c.150000
12771.c.150000
12772.c.150000
12773.c.150000
12774.c.150000
12775.c.150000
12776.c.150000
12776.c.150000
12777...150000
12777.c.150000
12778.c.150000
12779.c.150000
12780.c.150000
12781.c.150000
12782...150000
12782.c.150000
12783.c.150000
12784.c.150000
12785.c.150000
12786.c.150000
12787...150000
12787.c.150000
12788.c.150000
12789.c.150000
12790.c.150000
12791.c.150000
12792.c.150000
12793.c.150000
12794.c.150000
13512...150000
13535.t.150000
13540.t.150000
13547...150000
13583...150000
13595.t.150000
13605...150000
13635.t.150000
13638...150000
13640.t.150000
13643...150000
13673...150000
13685...150000
13695.t.150000
13715...150000
13735.t.150000
13738...150000
13740.t.150000
13795.t.150000
13835.t.150000
13840.t.150000
13863...150000
13895.t.150000
13898...150000
13906...150000
13935.t.150000
13940.t.150000
13952...150000
13953...150000
13995.t.150000

Catorce mil

14035.t.150000
14040.t.150000
14042...150000
14095.t.150000
14110...150000
14135.t.150000
14140.t.150000
14148...150000
14155...150000
14187...150000
14195.t.150000
14235.t.150000
14240.t.150000
14285...150000
14294...150000
14295.t.150000
14335.t.150000
14340.t.150000
14386...150000
14394...150000
14395...150000
14395.t.150000
14431...150000
14434...150000
14435.t.150000
14440.t.150000
14459...150000
14465...150000
14495.t.150000
14506...150000
14510...150000
14511...150000
14522...150000
14535.t.150000
14540.t.150000
14573...150000
14595.t.150000
14635.t.150000
14640.t.150000
14659...150000
14695.t.150000
14735.t.150000
14740.t.150000
14760...150000
14762...150000
14778...150000
14790...150000
15440.t.150000
15495.t.150000
15513...150000
15536.t.150000
15540.t.150000
15568...150000
15595.t.150000
15613...150000
15635.t.150000
15640.t.150000
15676...150000
15695.t.150000
15696...150000
15731...150000
15735.t.150000
15740.t.150000
15750...150000
15759...150000
15762...150000
15764...150000
15787...150000
15789...150000
15794...150000
15795.t.150000
15835.t.150000
15840.t.150000
15854...150000
15895.t.150000
15916...150000
15935.t.150000
15940.t.150000
15944...150000
15974...150000
15991...150000
15995.t.150000

Dieciséis mil

16003...150000
16031...150000
16035.t.150000
16040.t.150000
16049...150000
16059...150000
16095.t.150000
16108...150000
16122...150000
16135.t.150000
16138...150000
16140.t.150000
16159...150000
16195.t.150000
16235.t.150000
16240.t.150000
16271...150000
16295.t.150000
16307...150000
16335.t.150000
16340.t.150000
16349...150000
16360...150000
16372...150000
16395.t.150000
16428...150000
16435.t.150000
16440.t.150000
16495.t.150000
16535.t.150000
16540.t.150000
16567...150000
16595...150000
16595.t.150000
16600...150000
16635.t.150000
16640.t.150000
16670...150000
16683...150000
16695.t.150000
16726...150000
16735.t.150000
16740.t.150000
17493...150000
17495.t.150000
17535.t.150000
17540.t.150000
17595.t.150000
17623...150000
17635.t.150000
17640.t.150000
17676...150000
17695.t.150000
17704...150000
17712...150000
17735.t.150000
17740.t.150000
17747...150000
17788...150000
17795.t.150000
17835.t.150000
17838...150000
17840.t.150000
17891...150000
17895.t.150000
17935.t.150000
17940.t.150000
17992...150000
17995.t.150000

Dieciocho mil

18035.t.150000
18040.t.150000
18063...150000
18095.t.150000
18124...150000
18135.t.150000
18140.t.150000
18154...150000
18183...150000
18185...150000
18193...150000
18195.t.150000
18232...150000
18235.t.150000
18240.t.150000
18250...150000
18254 .30000000
18257...150000
18270...150000
18295.t.150000
18305...150000
18329...150000
18335.t.150000
18340.t.150000
18384...150000
18395.t.150000
18435.t.150000
18440.t.150000
18488...150000
18495.t.150000
18535.t.150000
18540.t.150000
18595.t.150000
18607...150000
18635.t.150000
18640...150000
18640.t.150000
18656...150000
18669...150000
18695.t.150000
18735.t.150000
18740.t.150000
18750...150000
18795.t.150000
18801...150000
18835.t.150000
18836...150000
18840.t.150000
18849...150000
18875...150000
18895.t.150000
18935.t.150000
18940.t.150000
19795.t.150000
19836.t.150000
19839...150000
19840.t.150000
19895.t.150000
19901...150000
19935.t.150000
19940.t.150000
19982...150000
19995.t.150000

Veinte mil

20035.t.150000
20040.t.150000
20095.t.150000
20098...150000
20103...150000
20135.t.150000
20140.t.150000
20150...150000
20168...150000
20172...150000
20195.t.150000
20235.t.150000
20240.t.150000
20295.t.150000
20315...150000
20335.t.150000
20340...150000
20340.t.150000
20347...150000
20358...150000
20359...150000
20395.t.150000
20435.t.150000
20436...150000
20440.t.150000
20447...150000
20495.t.150000
20525...150000
20532...150000
20535.t.150000
20540.t.150000
20595.t.150000
20608...150000
20628...150000
20635.t.150000
20640.t.150000
20644...150000
20682...150000
20695.t.150000
20717...150000
20735.t.150000
20740.t.150000
20764...150000
20795.t.150000
20835.t.150000
20840.t.150000
20841...150000
20845...150000
20895.t.150000
20910...150000
20925...150000
20935.t.150000
20940.t.150000
20964...150000
20995.t.150000

Veintiún mil

21007...150000
21035.t.150000
21040.t.150000
21041...150000
21092...150000
21095.t.150000
21119...150000
21135.t.150000
21140.t.150000
21195.t.150000
21199...150000
22235.t.150000
22240.t.150000
22295.t.150000
22335.t.150000
22340.t.150000
22341...150000
22351...150000
22395.t.150000
22407...150000
22431...150000
22434...150000
22435.t.150000
22440.t.150000
22495.t.150000
22525...150000
22535.t.150000
22540.t.150000
22595.t.150000
22635.t.150000
22637...150000
22640.t.150000
22678...150000
22695.t.150000
22705...150000
22734...150000
22735.t.150000
22740.t.150000
22742...150000
22756...150000
22795.t.150000
22808...150000
22823...150000
22835...150000
22835.t.150000
22840.t.150000
22873...150000
22882...150000
22895.t.150000
22907...150000
22911...150000
22935.t.150000
22940.t.150000
22995.t.150000

Veintitrés mil

23000.c.150000
23001.c.150000
23002.c.150000
23003.c.150000
23004.c.150000
23005.c.150000
23006.c.150000
23007.c.150000
23008.c.150000
23009.c.150000
23010.c.150000
23011.c.150000
23012.c.150000
23013.c.150000
23014.c.150000
23015.c.150000
23016.c.150000
23017.c.150000
23018.c.150000
23019.c.150000
23020.c.150000
23021.c.150000
23022.c.150000
23023.c.150000
23024.c.150000
23025.c.150000
23026.c.150000
23027.c.150000
23028.c.150000
23029.c.150000
23030.c.150000
23031.c.150000
23032.c.150000
23033.c.150000
23077.c.150000
23078.c.150000
23079.c.150000
23080.c.150000
23081.c.150000
23082.c.150000
23083.c.150000
23084.c.150000
23085.c.150000
23086.c.150000
23087.c.150000
23088.c.150000
23089.c.150000
23090.c.150000
23091.c.150000
23092.c.150000
23093.c.150000
23094.c.150000
23095.c.150000
23095.t.150000
23096.c.150000
23097...150000
23097.c.150000
23098.c.150000
23099.c.150000
23135.t.150000
23140.t.150000
23151...150000
23161...150000
23177...150000
23195.t.150000
23235...150000
23235.t.150000
23240.t.150000
23273...150000
23284...150000
23295.t.150000
23335.t.150000
23340.t.150000
23366...150000
23386...150000
23395.t.150000
23435.t.150000
23440.t.150000
23462...150000
23468...150000
23495...150000
23495.t.150000
23504...150000
23533...150000
23534...150000
23535.t.150000
23540.t.150000
23542...150000
23575...150000
23595.t.150000
23626...150000
23635...150000
23635.t.150000
23640.t.150000
23652...150000
23680...150000
23694...150000
23695.t.150000
23726...150000
23731...150000
23735.t.150000
23740.t.150000
23789...150000
23795.t.150000
23835.t.150000
23840.t.150000
23895.t.150000
23935.t.150000
23940.t.150000
23948...150000
23965...150000
23973...150000
23974...150000
23978...150000
23995.t.150000
24840.t.150000
24883...150000
24895.t.150000
24909...150000
24921...150000
24936.t.150000
24940.t.150000
24995.t.150000

Veinticinco mil

25035.t.150000
25040.t.150000
25083...150000
25095.t.150000
25103...150000
25135.t.150000
25140.t.150000
25195.t.150000
25210...150000
25235.t.150000
25240.t.150000
25251...150000
25295.t.150000
25300...150000
25333...150000
25335.t.150000
25340.t.150000
25372...150000
25395.t.150000
25435.t.150000
25440.t.150000
25481...150000
25492...150000
25495.t.150000
25526...150000
25535.t.150000
25540.t.150000
25584...150000
25589..7200000
25595.t.150000
25612...150000
25631...150000
25635.t.150000
25640.t.150000
25695.t.150000
25735.t.150000
25740.t.150000
25767...150000
25774...150000
25795.t.150000
25835.t.150000
25840.t.150000
25895.t.150000
25896...150000
25912...150000
25913...150000
25935.t.150000
25940.t.150000
25957...150000
25970...150000
25995.t.150000

Veintiséis mil

26022...150000
26035.t.150000
26040.t.150000
26072...150000
26095.t.150000
26121...150000
26135.t.150000
26140.t.150000
26195.t.150000
26203...150000
26235.t.150000
26240.t.150000
26279...150000
26295.t.150000
26305...150000
26333...150000
26335.t.150000
27239...150000
27240.t.150000
27250...150000
27257...150000
27295...150000
27295.t.150000
27296...150000
27298...150000
27327...150000
27335.t.150000
27340.t.150000
27344...150000
27378...150000
27395.t.150000
27409...150000
27435.t.150000
27440.t.150000
27441...150000
27495.t.150000
27505...150000
27535...150000
27535.t.150000
27540.t.150000
27542...150000
27563...150000
27571...150000
27595.t.150000
27635.t.150000
27640.t.150000
27695.t.150000
27735.t.150000
27740.t.150000
27748...150000
27793...150000
27795.t.150000
27835.t.150000
27840.t.150000
27847...150000
27863...150000
27895.t.150000
27924...150000
27935.t.150000
27940.t.150000
27995.t.150000

Veintiocho mil

28017...150000
28030...150000
28035.t.150000
28040.t.150000
28095.t.150000
28098...150000
28135...150000
28135.t.150000
28140.t.150000
28195.t.150000
28210...150000
28235.t.150000
28240.t.150000
28275...150000
28278...150000
28295...150000
28295.t.150000
28335.t.150000
28340.t.150000
28395.t.150000
28402...150000
28413...150000
28435.t.150000
28440.t.150000
28495.t.150000
28535.t.150000
28540.t.150000
28545...150000
28594...150000
28595.t.150000
28635.t.150000
28640.t.150000
28695.t.150000
28735.t.150000
28740.t.150000
29895.t.150000
29912...150000
29935.t.150000
29940.t.150000
29977...150000
29978...150000
29988...150000
29995.t.150000

Treinta mil

30035.t.150000
30040.t.150000
30044...150000
30049...150000
30081...150000
30095.t.150000
30135.t.150000
30140.t.150000
30146...150000
30173...150000
30181...150000
30195.t.150000
30235.t.150000
30240.t.150000
30289...150000
30295.t.150000
30335.t.150000
30340.t.150000
30395.t.150000
30435.t.150000
30440.t.150000
30441...150000
30444...150000
30458...150000
30469...150000
30476...150000
30479...150000
30492...150000
30495.t.150000
30511...150000
30535.t.150000
30540.t.150000
30571...150000
30581...150000
30590...150000
30595.t.150000
30635.t.150000
30640.t.150000
30664...150000
30694...150000
30695.t.150000
30735.t.150000
30740.t.150000
30748...150000
30767...150000
30795.t.150000
30830..7200000
30835.t.150000
30840.t.150000
30895.t.150000
30917...150000
30928...150000
30935.t.150000
30940.t.150000
30960...150000
30995.t.150000

Treinta y un mil

31035.t.150000
31040.t.150000
31095.t.150000
31120...150000
31135.t.150000
31140.t.150000
31144...150000
31195.t.150000
31222...150000
31235.t.150000
31240.t.150000

M.C.D.2022

Números	Pesetas
31264	150000
31295	150000
31317	150000
31331	150000
31335	150000
31340	150000
31343	150000
31351	150000
31355	150000
31378	150000
31395	150000
31399	150000
31420	150000
31435	150000
31440	150000
31451	150000
31464	150000
31482	150000
31495	150000
31535	150000
31540	150000
31546	150000
31569	150000
31575	150000
31578	150000
31595	150000
31635	150000
31640	150000
31695	150000
31735	150000
31740	150000
31740	150000
31795	150000
31834	150000
31835	150000
31840	150000
31895	150000
31935	150000
31935	150000
31940	150000
31943	150000
31968	150000
31995	150000

Treinta y dos mil

Números	Pesetas
32031	150000
32036	150000
32040	150000
32060	150000
32072	150000
32095	150000
32135	150000
32140	150000
32145	150000
32195	150000
32214	150000
32235	150000
32237	150000
32240	150000
32295	150000
32325	150000
32335	150000
32339	150000
32340	150000
32395	150000
32406	150000
32435	150000
32440	150000
32462	150000
32473	150000
32493	150000
32495	150000
32508	150000
32535	150000
32539	150000
32540	150000
32581	150000

Números	Pesetas
33743	150000
33751	150000
33795	150000
33835	150000
33840	150000
33895	150000
33926	150000
33935	150000
33940	150000
33977	150000
33995	150000

Treinta y cuatro mil

Números	Pesetas
34022	150000
34035	150000
34040	150000
34095	150000
34135	150000
34137	150000
34140	150000
34195	150000
34224	150000
34235	150000
34240	150000
34274	150000
34291	150000
34295	150000
34333	150000
34335	150000
34340	150000
34345	150000
34380	150000
34395	150000
34435	150000
34440	150000
34495	150000
34503	150000
34521	150000
34535	150000
34536	150000
34540	150000
34595	150000
34635	150000
34640	150000
34695	150000
34735	150000
34740	150000
34741	150000
34768	150000
34785	150000
34795	150000
34832	150000
34835	150000
34840	150000
34895	150000
34935	150000
34935	150000
34940	150000
34981	150000
34995	150000

Treinta y cinco mil

Números	Pesetas
35035	150000
35038	150000
35040	150000
35095	150000
35102	150000
35135	150000
35140	150000
35150	150000
35169	150000
35195	150000
35207	150000
35233	150000
35235	150000
35239	150000

Números	Pesetas
36535	150000
36540	150000
36540	150000
36595	150000
36598	150000
36614	150000
36635	150000
36640	150000
36643	150000
36651	150000
36662	150000
36681	150000
36695	150000
36696	150000
36727	150000
36735	150000
36740	150000
36788	150000
36795	150000
36835	150000
36840	150000
36848	150000
36864	150000
36895	150000
36897	150000
36935	150000
36940	150000
36995	150000

Treinta y siete mil

Números	Pesetas
37014	150000
37015	150000
37035	150000
37036	150000
37040	150000
37072	150000
37085	150000
37095	150000
37124	150000
37132	150000
37134	150000
37135	150000
37140	150000
37174	150000
37195	150000
37210	150000
37235	150000
37240	150000
37263	150000
37295	150000
37335	150000
37335	150000
37340	150000
37350	150000
37362	150000
37390	150000
37395	150000
37410	150000
37415	150000
37429	150000
37435	150000
37440	150000
37491	150000
37495	150000
37535	150000
37540	150000
37565	150000
37595	150000
37606	150000
37635	150000
37640	150000
37666	150000
37695	150000
37735	150000
37740	150000
37769	150000
37795	150000

Números	Pesetas
38705	150000
38708	150000
38713	150000
38729	150000
38733	150000
38735	150000
38740	150000
38795	150000
38799	150000
38835	150000
38840	150000
38895	150000
38919	150000
38935	150000
38940	150000
38947	150000
38995	150000

Treinta y nueve mil

Números	Pesetas
39008	150000
39035	150000
39040	150000
39079	150000
39093	150000
39095	150000
39135	150000
39140	150000
39166	150000
39188	150000
39191	150000
39193	150000
39195	150000
39235	150000
39240	150000
39260	150000
39265	150000
39288	150000
39295	150000
39324	150000
39335	150000
39340	150000
39395	150000
39435	150000
39440	150000
39481	150000
39495	150000
39535	150000
39540	150000
39584	150000
39595	150000
39635	150000
39640	150000
39664	150000
39695	150000
39735	150000
39740	150000
39744	150000
39795	150000
39802	150000
39835	150000
39840	150000
39852	150000
39895	150000
39935	150000
39940	150000
39967	150000
39995	150000

Cuarenta mil

Números	Pesetas
40035	150000
40040	150000
40067	150000
40095	150000
40119	150000
40135	150000

Números	Pesetas
41346	150000
41395	150000
41435	150000
41440	150000
41462	150000
41495	150000
41535	150000
41540	150000
41595	150000
41635	150000
41640	150000
41685	150000
41695	150000
41735	150000
41740	150000
41745	150000
41755	150000
41795	150000
41796	150000
41835	150000
41840	150000
41895	150000
41935	150000
41940	150000
41995	150000

Cuarenta y dos mil

Números	Pesetas
42012	150000
42026	150000
42034	150000
42035	150000
42040	150000
42070	150000
42071	150000
42083	150000
42095	150000
42102	150000
42135	150000
42140	150000
42151	150000
42161	150000
42171	150000
42195	150000
42228	150000
42235	150000
42240	150000
42260	150000
42277	150000
42295	150000
42335	150000
42340	150000
42395	150000
42400	150000
42408	150000
42435	150000
42440	150000
42464	150000
42473	150000
42495	150000
42499	150000
42513	150000
42535	150000
42540	150000
42550	150000
42556	150000
42576	150000
42595	150000
42635	150000
42640	150000
42695	150000
42721	150000
42735	150000
42740	150000
42761	150000
42769	150000
42795	150000

Números	Pesetas
43931	150000
43935	150000
43940	150000
43963	150000
43995	150000

Cuarenta y cuatro mil

Números	Pesetas
44018	150000
44035	150000
44040	150000
44062	150000
44095	150000
44135	150000
44140	150000
44195	150000
44235	150000
44240	150000
44243	150000
44250	150000
44259	150000
44295	150000
44335	150000
44340	150000
44376	150000
44395	150000
44429	150000
44435	150000
44440	150000
44465	150000
44472	150000
44476	150000
44490	150000
44495	150000
44535	150000
44540	150000
44542	150000
44544	150000
44571	150000
44595	150000
44635	150000
44640	150000
44645	150000
44695	150000
44717	150000
44723	150000
44732	150000
44735	150000
44740	150000
44757	150000
44767	150000
44789	150000
44795	150000
44835	150000
44840	150000
44895	150000
44935	150000
44939	30000000
44940	150000
44995	150000
44996	150000

Cuarenta y cinco mil

Números	Pesetas
45035	150000
45040	150000
45058	150000
45060	150000
45070	150000
45095	150000
45135	150000
45140	150000
45195	150000
45235	150000
45238	150000
45240	150000
45295	150000
45335	150000

Números	Pesetas
46340	150000
46373	150000
46395	150000
46412	150000
46413	150000
46435	150000
46440	150000
46444	150000
46469	150000
46495	150000
46535	150000
46540	150000
46591	150000
46595	150000
46635	150000
46640	150000
46684	150000
46695	150000
46706	150000
46735	150000
46740	150000
46795	150000
46835	150000
46840	150000
46889	150000
46893	150000
46895	150000
46912	150000
46927	150000
46935	150000
46940	150000
46995	150000

Cuarenta y siete mil

Números	Pesetas
47035	150000
47040	150000
47055	150000
47062	150000
47065	150000
47094	150000
47095	150000
47110	150000
47135	150000
47136	150000
47140	150000
47195	150000
47235	150000
47240	150000
47295	150000
47304	150000
47328	150000
47335	150000
47340	150000
47340	150000
47395	150000
47435	150000
47440	150000
47462	150000
47495	150000
47527	150000
47535	150000
47540	150000
47595	150000
47595	150000
47698	150000
47621	150000
47622	150000

Números	Pesetas
48655	150000
48664	150000
48695	150000
48715	150000
48735	150000
48740	150000
48795	150000
48815	150000
48835	150000
48837	150000
48840	150000
48847	150000
48895	150000
48919	150000
48935	150000
48940	150000
48995	150000
48996	150000

Cuarenta y nueve mil

Números	Pesetas
49035	150000
49037	150000
49040	150000
49077	150000
49095	150000
49125	150000
49135	150000
49140	150000
49148	150000
49185	150000
49194	150000
49195	150000
49203	150000
49238	150000
49240	150000
49295	150000
49311	150000
49335	150000
49340	150000
49395	150000
49435	150000
49440	150000
49468	150000
49495	150000
49500	150000
49501	150000
49502	150000
49503	150000
49504	150000
49505	150000
49506	150000
49507	150000
49508	150000
49509	150000
49510	150000
49511	150000
49512	150000
49513	150000
49514	150000
49515	150000
49516	150000
49517	150000
49518	150000
49519	150000
49520	150000
49521	150000
49522	150000

Números	Pesetas
49580	150000
49581	150000
49582	150000
49583	150000
49584	150000
49585	150000
49586	150000
49587	150000
49588	150000
49589	150000
49590	150000
49591	150000
49592	150000
49593	150000
49594	150000
49594	3000000

49595

300.000.000

DE PESETAS

Números	Pesetas
49596	3000000
49596	150000
49597	150000
49598	150000
49599	150000
49599	150000
49612	150000
49635	150000
49640	150000
49680	150000
49695	150000
49714	150000
49717	150000
49734	150000
49735	150000
49740	150000
49777	150000
49791	150000
49795	150000
49799	150000
49801	150000
49835	150000
49840	150000
49868	150000
49877	150000
49895	150000
49902	150000
49917	150000
49935	150000
49938	150000
49940	150000
49995	150000

Cincuenta mil

Números	Pesetas
50012	150000
50023	150000
50035	150000
50036	150000
50040	150000
50044	150000
50092	150000
50095	150000
50111	150000
50135	150000

Números	Pesetas
51265	150000
51279	150000
51295	150000
51335	150000
51340	150000
51395	150000
51420	150000
51426	150000
51428	150000
51435	150000
51440	150000
51490	150000
51495	150000
51535	150000
51540	150000
51571	150000
51595	150000
51630	150000
51635	150000
51640	150000
51662	150000
51695	150000
51696	150000
51719	150000
51729	150000
51735	150000
51740	150000
51773	150000
51789	150000
51795	150000
51804	150000
51835	150000
51840	150000
51895	150000
51918	150000
51935	150000
51940	150000
51946	150000
51957	150000
51960	150000
51995	150000

Cincuenta y dos mil

Números	Pesetas
52035	150000
52040	150000
52040	150000
52095	150000
52135	150000
52140	150000
52194	150000
52195	150000
52235	150000
52240	150000
52295	150000
52335	150000
52340	150000
52346	150000
52387	150000
52395	150000
52399	150000
52412	150000
52435	150000
52440	150000
52495	150000
52500	150000
52535	150000
52540	150000
52595	150000
52632	150000
52635	150000
52640	150000
52695	150000
52735	150000
52740	150000
52795	150000
52820	150000

Números	Pesetas
53940	150000
53995	150000

Cincuenta y cuatro mil

Números	Pesetas
54012	150000
54015	150000
54017	150000
54035	150000
54039	150000
54040	150000
54082	150000
54095	150000
54135	150000
54140	150000
54161	150000
54195	150000
54235	150000
54239	150000
54240	150000
54282	150000
54295	150000
54335	150000
54340	150000
54363	150000
54395	150000
54435	150000
54440	150000
54487	150000
54495	150000
54535	150000
54535	150000
54540	150000
54553	150000
54557	150000
54665	150000
54595	150000
54635	150000
54640	150000
54663	150000
54672	150000
54682	150000
54683	150000
54695	150000
54735	150000
54740	150000
54795	150000
54800	150000
54811	150000
54835	150000
54840	150000
54885	150000
54895	150000
54927	150000
54935	150000
54940	150000
54947	150000
54979	150000
54995	150000

Cincuenta y cinco mil

Números	Pesetas
55035	150000
55040	150000
55095	150000
55135	150000
55140	150000
55168	150000
55180	150000
55185	150000
55195	150000
55235	150000
55240	150000
55295	150000
55296	150000
55335	150000

Números	Pesetas
56670	150000
56695	150000
56695	150000
56696	150000
56699	150000
56707	150000
56714	150000
56735	150000
56740	150000
56795	150000
56805	150000
56813	150000
56835	150000
56840	150000
56854	150000
56895	150000
56900	150000
56933	150000
56935	150000
56940	150000
56979	150000
56995	150000
56997	150000

Cincuenta y siete mil

Números	Pesetas
57009	150000
57035	150000
57038	150000
57039	150000
57040	150000
57079	150000
57095	150000
57125	150000
57135	150000
57140	150000
57155	150000
57166	150000
57182	150000
57195	150000
57200	150000
57235	150000
57240	150000
57258	150000
57295	150000
57335	150000
57340	150000
57363	150000
57395	150000
57435	150000
57440	150000
57495	150000
57535	150000
57540	150000
57573	150000
57595	150000
57635	150000
57637	150000
57640	150000
57668	150000
57687	150000
57695	150000
57700	150000
57723	150000
57735	150000
57740	150000
57742	150000
57763	150000
57788	150000
57795	150000
57801	150000
57835	150000
57840	150000
57842	150000
57854	150000
57861	150000
57881	150000

Números	Pesetas
58746	150000
58786	150000
58795	150000
58796	150000
58807	150000
58824	150000
58831	150000
58835	150000
58840	150000
58844	150000
58860	150000
58895	150000
58935	150000
58940	150000
58964	150000
58995	150000

Cincuenta y nueve mil

Números	Pesetas
59035	150000
59040	150000
59049	150000
59095	150000
59104	150000
59121	150000
59135	150000
59135	150000
59140	150000
59144	150000
59171	150000
59173	150000
59195	150000
59195	150000
59211	150000
59231	150000
59235	150000
59240	150000
59246	150000
59295	150000
59316	150000
59335	150000
59340	150000
59377	150000
59395	150000
59395	150000
59417	150000
59435	150000
59440	150000
59495	150000
59498	150000
59506	150000
59529	150000
59535	150000
59540	150000
59568	150000
59582	150000
59595	150000
59635	150000
59637	150000
59640	150000
59653	150000
59695	150000
59735	150000
59740	150000
59795	150000
59820	150000
59824	150000
59829	150000
59835	150000
59835	150000
59840	150000
59840	150000
59850	150000
59861	150000
59895	150000
59935	150000
59940	150000

Números	Pesetas
61095	150000
61124	150000
61135	150000
61138	150000
61139	150000
61140	150000
61195	150000
61208	150000
61235	150000
61236	150000
61240	150000
61295	150000
61335	150000
61340	150000
61349	150000
61395	150000
61435	150000
61440	150000
61490	150000
61495	150000
61521	150000
61535	150000
61540	150000
61555	150000
61567	150000
61595	150000
61635	150000
61640	150000
61656	150000
61695	150000
61735	150000
61740	150000
61740	150000
61749	150000
61754	150000
61795	150000
61803	150000
61807	150000
61814	150000
61835	150000
61840	150000
61877	150000
61878	150000
61895	150000
61906	150000
61935	150000
61940	150000
61953	150000
61955	150000
61969	150000
61995	150000

Sesenta y dos mil

Números	Pesetas
62026	150000
62030	150000
62035	150000
62040	150000
62095	150000
62135	150000
62140	150000
62146	150000
62147	150000
62178	150000
62195	150000
62235	150000
62240	150000
62295	150000
62298	150000
62335	150000
62339	150000
62340	150000
62362	150000
62395	150000
62435	150000
62440	150000
62443	150000
62477	150000

Números	Pesetas
63552	150000
63594	150000
63595	150000
63635	150000
63640	150000
63695	150000
63727	150000
63735	150000
63735	150000
63740	150000
63744	150000
63745	150000
63749	150000
63795	150000
63835	150000
63840	150000
63892	150000
63895	150000
63899	150000
63908	150000
63922	150000
63935	150000
63940	150000
63953	150000
63989	150000
63995	150000

Sesenta y cuatro mil

Números	Pesetas
64035	150000
64040	150000
64046	150000
64095	150000
64135	150000
64136	150000
64140	150000
64159	150000
64169	150000
64195	150000
64201	150000
64235	150000
64240	150000
64248	150000
64268	150000
64295	150000
64335	150000
64340	150000
64395	150000
64435	150000
64440	150000
64459	150000
64460	150000
64463	150000
64467	150000
64495	150000
64506	150000
64523	150000
64532	150000
64535	150000
64540	150000
64551	150000
64570	150000
64592	150000
64593	150000
64595	150000
64616	150000
64635	150000
64640	150000
64646	150000
64674	150000
64695	150000
64722	150000
64727	150000
64735	150000
64740	150000
64795	150000
64828	150000

LOS PREMIOS DE ESTE SORTEO

CADUCAN EL 22 DE MARZO DE 1995

M.C.D. 2022

SOLANA PALENTINA

Gonzalo ORTEGA ARAGON

Navideros

ESTABAN ya por las ciudades de la industria, mozos de pico y pala, de destajos y patrona. Y vivían una sociedad suelta de aluvión y santas justas, lejos de la paz de los majuelos y el silencio de las cañadas.

Tenían los bolsillos en cuentagotas y el jornal como un gotero exacto y cumplidor. Que al menos era un cielo seguro, por las humaredas densas; más seguro que en los anchos lunares del los páramos.

Y volvían al pueblo en la Navidad del frío y la tierra en sueño. Como a un oasis de ternura desconectada, como a una fuente de siempre frescos paisanajes. Volvían casi con lo puesto y el alma en recambio, a bañarse de nuevo en la gracia inclinada de su pueblo y la cordialidad horizontal de sus campos.

Llegaban en tren de vaivenes lentos a la estación más cercana. Y alguien iba por ellos en un carro antiguo de mula vieja. Bajaban del tren y ya se les ponía el alma de punta, tanto cielo otra vez, tanto viento en libertad, tanto frío como caricia reconocida.

Viajaban en carro hasta ocho kilómetros por la carretera de sueños y de pesadillas, del alma partida cuando la partida y del alma recompuesta cuando la vuelta. Y ellos, que venían de la emjambre y el bullucio, del horizonte roto y los montes de montera, se iban transfigurando con tanto campo en reposo, los almendros desnudos como molinos de viento enloquecidos, las viñas a vientre pelado, los sembrados en despunte y pespunte, el pueblo quieto, quieto, como una paloma en nido y empollando.

Al son de las llantas del carro, una canción redentora les recorría el cuerpo hasta la frente. Dios, qué gracia en el pueblo de los panes recientes, del saludo de siempre, del olor a paja y del vuelo ladrón de los pardales. Allí estaba otra vez toda su niñez de correrías y números, letras y recreos. Y allí estaba su juventud de esquinas y visillos, bailes y bodegas.

Era la Navidad y en ningún lugar como en la estufa del pueblo, al calor de una gloria limpia, el calendario-papelera de tantos años, la ventana a la calle tan a mano, las piedras como recuadro de toda una vida abriéndose en ansiedades.

Era la Navidad y en ningún sitio como en la junteta de amigos, todo el pueblo como un belén de mazapán, dulce y reconocido, caliente de manos y palabras.

Era la Navidad y había que volver a la graciosa tranquilidad del hogar, humilde y panadero, siempre con el rescoldo de la identidad sencilla pero llena de humanidad y de costumbre.

Eran los navideros de antaño, que daban por bien sufrido el viaje en tren de vaivén y en carro viejo. Porque para ellos la Navidad era tan hermosa de siempre, que ya uno no puede imaginarse hasta dónde habrán llegado sus recuerdos.

Sin trampa ni cartón

Paredes

Mariano VALERO

YA era hora de que nos viésemos obligados a hablar de Paredes de Nava por una circunstancia positiva. La diosa fortuna llegó ayer a la villa de los Manrique y Berruguete en forma de lluvia de millones, "mojando" a muchos de sus habitantes.

El 22 de diciembre de 1994 se escribirá con letras de oro en el libro de la historia de esta ya de por sí histórica localidad palentina. La única Administración de Lotería con que cuenta vendió el tercer premio "gordo" -el 23040- del sorteo extraordinario de Navidad, repartiendo nada más y nada menos que 2.000 millones de pesetas. Que se dice pronto. Con la particularidad de que en su mayor parte se distribuyó en pequeñas participaciones, a través de la Cofradía del Santo Cristo de la Vera Cruz.

A partir de ahora, será la cofradía más rica de Paredes de Nava. También la más conocida y popular. Desbancando del primer puesto del ránking a la que hasta ahora ocupaba ese lugar simbólico, la de la Virgen de Carejas. A sus cofrades, ¡menuda cruz les ha caído! Sólo pesa 1.735 millones. Supongo que la próxima Semana Santa será la más rumbosa de toda su historia. Faltaría más.

Los cofrades, que portan un paso con la imagen del Santo Cristo, y una gran cruz, y suelen ir descalzos en las procesiones, seguro que a partir de ahora lo harán, si cabe, con más sentimiento, recogimiento y fervor que nunca. Su Santo Cristo ha hecho el milagrito de que les tocara uno de los premios "gordos" de la Lotería de Navidad. Y para eso hay que tener mucha influencia y mucha "mano" allá arriba en el cielo. Lo que me temo es que ahora todos los paredeños quieran hacerse de esta hermandad, por lo que seguramente tendrán que imponer el "numerus clausus".

Menudas Navidades que se van a pasar los paredeños. Con más de 2.000 millones en sus bolsillos puede arder Troya. A ver si esa alegría es contagiosa y produce un efecto espumoso especial en los miembros de su Corporación Municipal. Especialmente en algunos casos muy concretos. A los que el dinero, si llevaban algún décimo o participación del número premiado, tiene que ablandarles el corazón, a ver si dejan vivir al pueblo en paz y en gracia de Dios. Que parece que disfrutan con sus guerras particulares. Seguro que en esto también ha tenido algo que ver el Santo Cristo de la Vera Cruz. Que ya está bien de bochornos.

Así que nada. A disfrutarlo con salud. Que conste que a nosotros nos fastidió que tocase ese premio en Paredes, ya que nos retrasó nuestra edición especial varias horas. Y nos obligó a hacer un esfuerzo añadido al tener que trasladarse un equipo de redactores y un fotógrafo para recoger en vivo y en directo la noticia del día. No obstante, y como se pueden suponer ustedes, en este caso concreto el fin sí que justificó el retraso.

Por cierto, que tenemos que finalizar nuestro comentario dando las gracias a los palentinos -y especialmente a los paredeños, por razones obvias-, por la extraordinaria acogida de nuestra vespertina edición especial de Navidad, así como a todos los anunciantes que cada año colaboran con nuestro "extraordinario" del día de la lotería. Sin todos ellos sería imposible hacerlo realidad.

Muchas gracias. Y felicidades a todos los agraciados. Que lo disfruten con salud.

Desde la Calle Mayor

Oráculos

Carlos M. SANTOYO

*HACE un año arremetíamos contra el esperpéntico **Rappel** y sus interesadas contradicciones en los anuncios de localidades que podían ser agraciadas con la lotería navideña. Y miren ustedes por donde una "vidente" de la casa llamada **Carmela**, que pasa "consulta" en **Becerril de Campos**, daba recientemente en la diana cuando en un programa radiofónico de **Radio Palencia SER** se permitía el lujo de comentar que **Paredes de Nava** sería premiada en ese sorteo que tenía lugar ayer. Sin vestirse para ello de forma estrafalaria ni concederse por ello mayor importancia.*

*Una circunstancia sin duda curiosa que se aderezaba con las declaraciones de profesores del **Colegio Público Alonso Berruguete** de la villa, ante las cámaras de **TVE**, significando que el claustro estaba convencido de la visita de la diosa fortuna ya que habían realizado un ejercicio de "control mental" que no podía fallar, aunque reconocían que estaba dirigido a la consecución del primer premio y no del tercero. ¡Cachis!*

*Y como imaginamos que los cofrades del **Santo Cristo de la Vera Cruz** también culparán del éxito al patrón, pues uno no acierta a atar cabos. Porque sólo faltaría que el titular de esa cofradía echase una mano a los paredeños y no, por ejemplo, a los de **Osorno**, pues uno pertenece al grupo de penitentes de esta localidad reunidos bajo el mismo nombre y ya saben ustedes que duele mucho eso del agravio comparativo.*

Bromas aparte, lo cierto es que a todos nos ha alegrado enormemente que más de dos mil "kilos" hayan ido a parar a este pueblo palentino que suele protagonizar buena parte de la actualidad provincial debido a sus "líos" políticos representados un día sí y otro también en sus acalorados plenos municipales. Y con tanta "pasta" llovida del cielo, a lo mejor hasta el sueño de muchos vecinos, la construcción de una plaza de otros para la que estaban recogiéndose firmas, pues se hace cualquier día de éstos a escote.

*De momento, a **Carmela** también le tocará un buen "pellizco" debido a que muchos palentinos, y quién sabe si de fuera de nuestras fronteras al haber trascendido su predicción lejos de esta tierra, consultarán a partir de ahora sus problemas y demás sin tener que marcar un teléfono de esos que llevan prefijo para que su propietario se forre a cuenta de la buena voluntad de nuestras gentes.*

*Uno la verdad es que no cree en adivinos. Es más, me molesta enormemente que personajes como **Rappel** abusen de sus supuestas dotes e incluso se dediquen a escribir libros en los que asegura solucionar problemas a través de los Santos, cada uno de los cuales "sirve" para una cosa.*

*Lo de **Carmela** al menos suena diferente por eso del palentinismo. Por ser una "bruja" -dicho sea en el sentido más cariñoso de la palabra- paisana. Con una particularidad: que puede sumar a su curriculum la gloria de la lotería navideña en **Paredes**... con permiso del "control mental" de los maestros.*

M.C.D.2022

Las casas de préstamos

Marco ALMAZAN

ESTADOS Unidos es el país de los anuncios. Anuncios por todas partes: en la calle, en los restaurantes, en los hoteles, en el ferrocarril subterráneo, en la radio, la televisión y hasta en las nubes. Anuncios de bebidas, de ropa interior, de cementerios, de pastas dentífricas, sopas en lata, películas, religiones y préstamos al tanto por ciento. Sobre todo préstamos. En Estados Unidos hay tanto dinero que allá los prestamistas persiguen a los clientes –no para cobrarles, como feamente hacen en otras partes– sino para prestarles más y más dinero.

A la media hora de haberme instalado en el hotel de Nueva York, ya tenía cinco cartas de otras tantas casas de préstamos, dirigidas a mi nombre, ofreciéndome cualquier cantidad al plazo que me diera la gana. Todas prometían que sería recibido con una sonrisa y que tendría el dinero en cuestión de minutos. Sólo hubiera faltado que me lo incluyesen dentro del sobre, pero no llegan a tanto.

A los ocho días de estar en la monstruosa urbe, empecé a considerar seriamente la conveniencia de hacerle una visita a una de estas casas, no tanto por lo de la sonrisa, sino por lo otro. Elegí, pues, la más cercana al hotel y me presenté muy orondo una mañana.

Efectivamente fui muy bien recibido. La rubia recepcionista me dio la sonrisa prometida y me hizo pasar al despacho de uno de los vicepresidentes de la compañía. Después me enteré de que ahí todos eran vicepresidentes. El que me tocó, me dio otra sonrisa y un puro. Después me ofreció asiento y sacó una cartera muy gorda que puso sobre la mesa.

–¿Qué cantidad desea usted? –preguntó, empezando a contar los verdes billetes–.

–Hombre, unos cuatro mil dólares no me vendrían mal. Va uno por ahí de compras y gasta más de lo que tenía pensado...

–No faltaba más. Cuatro mil dólares para el caballero. ¿Dónde trabaja usted?

–Soy escritor –repuse para evitar confusiones, pues ya se ha dado el caso de que al decir que soy escritor se me dé una palmadita en el hombro, pero después se me vuelva a preguntar en qué trabajo–.

–¿Es usted autor de algún "best-seller"? –me preguntó el vicepresidente mientras llenaba una solicitud.

–Todavía no –contesté modestamente–. Pero ahora sólo escribo para los periódicos.

–¡Ah, magnífico! ¿Para qué periódicos? ¿El New York Times? ¿El Washington Post? ¿El Topeka Journal?

–No, señor. Escribo para periódicos más modesto de tirada.

El vicepresidente se me quedó mirando con fijeza. Después me quitó el puro y volvió a guardar los billetes en su cartera.

–Este es un caso difícil –dijo–. Tendré que consultarlo con el presidente de la compañía...

El hombre tomó el teléfono y en breves palabras expuso el caso, sin quitarme la vista de encima.

–¿Cuánto gana usted? –preguntó sin colgar–.

–Muy poca cosa. Por eso he venido a solicitar el préstamo.

El vicepresidente repitió mis palabras en inglés, áspero y tajante. Con toda claridad pude oír la recomendación del presidente, en el sentido de que me mandara al infierno.

–Lo siento mucho –dijo el vicepresidente, colgando el aparato e incorporándose del asiento–. No podemos prestarle ni un centavo.

–Pero, ¿y tanto como se anuncian ustedes? –gemí desoladamente–.

–Es que no todos los días se nos presentan casos de indigencia como el de usted. Inclusive si estuviera sin empleo, pero siendo residente de Estados Unidos, podríamos prestarle la cantidad que solicita, pues estaría usted cobrando sus buenos dólares de subsidio. Pero en sus circunstancias... imposible. Lo siento mucho. ¿Por qué no se consigue un empleo de ascensorista en algún hotel?

–Es que el subir y bajar me produce mareos.

–¿Y el hambre no?

–También, pero ya estoy acostumbrado a ello. Es diferente.

Al salir de su despacho, pude escuchar como llamaba por teléfono a la recepcionista para decirle que me despidiera sin sonrisa.

Monseñor

José María NIETO VIGIL

ES difícil en breves líneas trazar una semblanza de una de las grandes figuras de la Iglesia Católica española postconciliar. Estoy refiriéndome, sin duda alguna, a monseñor Vicente Enrique y Tarancón. Mucho se ha dicho y más aún se ha escrito en los últimos días y me imagino que no tardará en aparecer en nuestras librerías una biografía suya.

No voy a recordar nada que no se conozca, sin embargo voy a detenerme ante un personaje que traté y que conocí. También decir que no compartí demasiados puntos de vista con él. Hoy con el curso de los años, y con el curso de los acontecimientos, su figura queda engrandecida ante la historia de España y en el desarrollo de la apertura del régimen español.

Hay que destacar su faceta intelectual, y cómo no, su aportación bibliográfica a la España de los años 60, 70 y 80. En una coyuntura muy difícil, y en un régimen que tenía en la religión uno de sus pilares básicos, escribió títulos tan comprometidos como: "El sacerdocio es la luz del Concilio Vaticano II" (1966), "La Iglesia del Postconcilio" (1967) y "Unidad y pluralismo en la Iglesia" (1969). España tenía entonces una doble velocidad por un lado un sistema económico triunfante, por reconocimiento internacional incluido; por el otro, un régimen político personalista aferrado a la figura de Francisco Franco, que vislumbraba su futuro, pero que no pocos se empecinaban en no querer ver.

La Iglesia entonces no estaba dividida, aunque existían diferentes interpretaciones respecto a cuestiones político-sociales. De una parte recuerdo a monseñor Añoveros –polémico obispo de Bilbao–, de otra a monseñor Guerra Campos –obispo de Cuenca– y a monseñor Marcelo González –cardenal Primado de España–. Menuda homilía se me grabó de este último, pronunciada en Santo Domingo de Silos. En medio, con un talante conciliador y pacificador, el entonces cardenal arzobispo de Madrid (1971-1983) y también presidente de la Conferencia Episcopal Española (1971-1981), monseñor Vicente Enrique y Tarancón.

El régimen agonizaba y era difícil buscar una salida después de la muerte del Jefe del Estado. Pero lo peor no era esto precisamente, lo más grave era controlar los impulsos del pueblo español. La tensión en las calles de Madrid se podía mascar. Es aquí donde don Enrique supo estar en su sitio, a pesar de los feroces ataques de que fue objeto. Recuerdo asquella pintada en la pared de la Castellana que decía "TARANCON AL PAREDON".

He tenido la inmensa fortuna de haber recibido el sacramento de la Confirmación de sus propias manos, en la parroquia de San Jorge de Madrid. En aquella singular celebración fue acompañado por monseñor Fernández Golfín –hoy obispo auxiliar de Madrid– y de don Rafael Zornozas –hoy Rector del Seminario de Getafe–. Sin duda alguna, figura relevante de la actual Iglesia española.

Recuerdo la cercanía del pastor con su Iglesia, sus visitas frecuentes a las diferentes parroquias, sus pastorales y sus llamamientos a la comunidad. Algo que no se ha manifestado con el duficiente rigor fue su duro trabajo en favor de la libertad de enseñanza, junto a seglares de la talla de Luis Alberto Petit, Carmen Alverar y su marido Enrique, Luis Fuster o mi padre –entonces vicepresidente de la CONCAPA–. Eran años tumultosos, de cambios, de tensiones y desasosiegos, pero ahora que uno desempolva los recuerdos, aparece su firma como valedora de tan duro batallar.

DON ELVIRO

POR MELLADO

M.C.D.2022

PALENCIA

105 millones menos de ingresos, a base de reducir impuestos y tasas

El Grupo Popular presentó ayer su alternativa al Presupuesto Municipal del 95

C.CENTENO

El Grupo Popular del Ayuntamiento palentino dio a conocer ayer su propuesta de presupuesto alternativo para 1995, cuya característica más destacable es una reducción de 105 millones sobre el montante global de 5.502 millones. A diferencia de otros años, el PP ofrece alternativa "porque vamos a ganar las próximas municipales y tendremos que gobernar durante seis meses con el presupuesto que ahora se apruebe".

Los concejales del PP María Valentina Calleja, José Antonio Sacristán y Rosa-Isabel Cuesta Cófreces presentaron su alternativa en rueda de prensa, antes de exponerla en la Comisión Municipal de Hacienda.

El portavoz, José Antonio Sacristán, recordó el anuncio socialista de consensuar al máximo el presupuesto de 1995 y de no aumentar los ingresos por la vía de impuestos y tasas, y ante eso el PP se mostró dispuesto a participar, "*pero ni siquiera ha habido debate sobre los ingresos y eso es criticable porque supone saltarse a la torera el procedimiento. No han dejado opinar sobre la mitad del presupuesto*".

Explicó que este año son especialmente complejos y con un gran número de errores y precisamente su complejidad y el hecho de que no hayan tenido la documentación completa hasta el día 20, ha impedido al PP tener antes su alternativa.

Los populares insistieron en que los palentinos vamos a pagar entre impuestos y tasas los 1.000 millones que aumentan los ingresos respecto a 1991 y la ciudad va a tener menos inversiones que en el 94, ya que pasan éstas de 910 a 891 millones.

Rosa-Isabel Cuesta, Maritina Calleja, José Antonio Sacristán y Antonio Merino durante la rueda de prensa.-(Foto ENRIQUE CAÑA)

SU ALTERNATIVA

La reducción de un 5% en el IBI (Impuesto de Bienes Inmuebles), de una décima en el coeficiente del IAE (I. de Actividades Económicas), de una décima en el tipo impositivo del Impuesto sobre Construcciones y una reducción también en la tasa de licencias de obras, supondrán respectivamente reducciones de 75, 18 y 12 millones en los ingresos, o lo que es lo mismo de 105 millones conforme a la propuesta del PP.

Esto obliga a equilibrar los gastos, algo que el PP propone hacer reduciendo los del capítulo II en 96 millones y los del capítulo IV en 9 millones, explicó Rosa Cuesta.

En cuanto a los posibles apoyos, Maritina Calleja dijo que CDS y APP podrían hacerlo ya que antes se quejaban de no tener alternativas y este año el PP se la da.

"La propuesta del PP es ilegal porque obliga a modificar las Ordenanzas" (Villarrubia)

La Comisión Municipal de Hacienda tampoco pudo dictaminar ayer el Presupuesto de 1995, dado que el Grupo Popular presentó una propuesta alternativa precisamente en esa sesión. El dictamen tendrá que salir de una nueva reunión convocada hoy a las 6 de la tarde, de forma que pueda llevarse el documento presupuestario a pleno la semana próxima y quede aprobado -si se logran los apoyos suficientes- antes de finalizar el año 1994.

La alternativa de los populares consiste en disminuir los ingresos en 105 millones a base de reducciones en impuestos directos, indirectos y tasas, y equilibrarlo en gastos, reduciendo los de los capítulos II y IV.

En opinión del concejal de Hacienda, el socialista Julio Villarrubia, esta disminución es "ilegal" ya que supone modificar las Ordenanzas Municipales, algo que debería haberse hecho antes del mes de octubre y no ahora.

En todo caso, hoy se valorará la propuesta del PP en Comisión de Hacienda con el correspondiente informe jurídico . Añadió Villarrubia que APP pidió "acertadamente" que el secretario certifique si hay una propuesta anterior del PP al respecto, además del informe de la intervención sobre su legalidad.

APP explicó a las asociaciones vecinales su propuesta de soterramiento del ferrocarril

El pasado miércoles se celebró en la sede de Agrupación Palentina Popular (APP) un encuentro entre concejales y miembros del partido, con representantes de las asociaciones de vecinos de la ciudad.

En la reunión APP expuso a los representantes vecinales la nueva alternativa del soterramiento de la vía férrea que ellos proponen y que ha sido desarrollada por el Ingeniero de Caminos Roberto Anero.

Está basada fundamentalmente en la que en su día estudió INECO. Los concejales de APP explicaron sus características y fundamentaron que es una solución asumible, tanto desde el punto de vista económico, como de su ejecución. Analizaron las ventajas de esa alternativa respecto a la del MOPTMA y las posibilidades de que éste la tome en cuenta.

La conclusión unánime fue la necesidad de que los palentinos conozcan todas las posibles soluciones, de igual forma que han conocido la propuesta de elevación del MOPTMA

Comisión Municipal de Infraestructura y Servicios

Propone adjudicar a TEIDE 90 las obras de mejora en la Plaza de Abastos, en 35 millones de pesetas

REDACCION

En su reunión del 21 de diciembre, la Comisión Municipal de Infraestructura y Servicios informó favorablemente la adjudicación a la empresa OCP, en casi 50 millones de pesetas, de los trabajos de urbanización e instalaciones del nuevo Cuartel de la Policía Local.

Las obras consisten en el cerramiento de la zona perimetral del cuartel -patios y aparcamiento- y en la instalación de sistemas de telecomunicaciones.

PLAZA DE ABASTOS

Acordó también proponer la adjudicación a la empresa Teide 90 de las obras de mejora en la Plaza Municipal de Abastos, consistentes en la instalación de calefacción radial por gas y aislamiento térmico, mediante cerramiento de la estructura metálica del mercado.

Al concurso se han presentado cinco ofertas y se ha optado por "Teide 90" al ser la más ventajosa, con un presupuesto de 34.950.800 pesetas. El proyecto salió a licitación en 43.747.887 pesetas.

Otro de las acuerdos de la Comisión fue informar favorablemente la adjudicación de los trabajos de mejora de alumbrado en el Barrio de la Puebla a la empresa "Electricidad De Lamo" en 8,2 millones.

Las adjudicaciones de los trabajos de sustitución de tuberías para mejora de la red de distribución de agua potable en el Barrio de Pan y Guindas a "Aquagest" en 8 millones; la de instalación de equipos automáticos de riego en distintas zonas verdes a "Agrojardín" en 8,2 millones y la de los trabajos de reparación de las salas destinadas a museo de Victorio Macho en el Cerro del Otero a MAVASA en 2'5 millones, fueron otros temas informados favorablemente.

En su sesión ordinaria de esta tarde

La Comisión Municipal de Gobierno aprobará varias adjudicaciones de obras y contrataciones de personal

REDACCION

En su sesión ordinaria de hoy, la Comisión Municipal de Gobierno aborda las propuestas de Infraestructura y Servicios para las diversas adjudicaciones de obras de las que damos cuenta en esta misma página.

Se ocupará asimismo de la prórroga de cuatro contratos de mantenimiento de Servicios Informáticos para el año 1995 y de la contratación de dos nuevos, así como de la contratación laboral temporal de personal para el convenio de colaboración INEM-Corporaciones Locales de 1994, relativo a la urbanización de la calle Antonio Machado y otras, y declarará desierto el concurso para la contratación del Servicio de Notificaciones, al no haber concurrido ninguna empresa.

En el capítulo de Bienestar Social y a propuesta del concejal delegado de este área, la Comisión de Gobierno aprobará la contratación de una campaña de promoción del Sistema Arbitral de Consumo.

En materia urbanística, aprobará la licencia de obras solicitada para ampliación de local y arreglo de fachada en el número 7 de la calle Cardenal Almaraz y las licencias de primera utilización relativas a edificio de 3 viviendas, oficinas y locales en Mayor 50 y a edificio de 24 viviendas, garajes, locales y trasteros en las calles Baladrón y Mancomador (primera fase).

La Comisión se ocupará también de siete certificaciones, correspondientes a otras tantas obras. Destaca, por su montante económico, la primera de las obras de renovación de la capa de rodadura en diversas calles de la ciudad, que lleva a cabo la empresa Asfaltos Naturales de Campezo S.A. El importe es de 27,2 millones de pesetas.

Otra, de 5,8 millones, es también de esta empresa y relativa a las obras de urbanización de Santiago Amón y Paseo de La Julia.

M.C.D.2022

Felicitaciones institucionales

Heliodoro Gallego, alcalde de Palencia

Se acercan días de gozo y felicidad, se aproxima la Navidad, es un deseo unánime que en el año 1995 se incremente la tolerancia y habite la Paz en el mundo con la esperanza de lo mejor para esta tierra y para sus gentes, como alcalde de Palencia, ciudad siempre entrañable, deseo a todos Felices Fiestas y Próspero Año Nuevo.

Jesús Mañueco, presidente de la Diputación

Llegadas estas fechas tan especiales quiero extender mi más sincera felicitación a todos quienes haceis cada día esta Tierra, esta ciudad y esta provincia maravillosa que acoge a hombres y mujeres de buena voluntad, repartidos a lo largo y ancho de la Montaña palentina, la Tierra de Campos, la Valdavia y la Vega, el Boedo, la Ojeda y el Cerrato.

Como cada año deseo que el Nacimiento de Belén sea motivo de alegría y felicidad para todos y que la luz y la vida de ese niño Dios que siendo rey quiso nacer entre los más pobres se haga grande y brille recorriendo cada surco, cada sendero de la Tierra llevando paz donde hay guerra, salud donde hay enfermedad, justicia donde impera la injusticia y compañía y acogida a quienes se sienten solos.

Ricardo Blázquez, obispo de Palencia

El hombre necesita tiempos y lugares de descanso. El cobijo entrañable de la familia, el trato íntimo y confiado con los amigos, la fiesta luminosa y alegre... son como "posadas" para hospedarnos frente a la intemperie de la vida. En nuestra sociedad con demasiada frecuencia es tratado el hombre como un número sin rostro, como una ficha sin personalidad, como un viviente sin historia propia; se le exige eficacia sin miramientos, y rendimiento sin atención a su debilidad. Pues bien, Navidad es gracia de Dios, que gratifica al hombre y ofrece reposo a la sociedad entera. nuestro pueblo, actualmente tan crispado y abatido, necesita celebrar humana y cristianamente la fiesta de Navidad. Mi felicitación de Navidad se extiende a todos pero fundamentalmente para las familias, los niños y los ancianos, donde las fiestas adquieren una significación especial. Queridos amigos y hermanos, deseo a todos una feliz celebración de la Navidad.

Angel Capdevila, gobernador civil

Parece razonable esperar que el próximo año suponga un paso adelante en el camino hacia una sociedad más justa, más solidaria y más libre. Este es el empeño por el que todos debemos apostar en la medida de nuestras posibilidades; por mi parte, y con toda humildad, me comprometo en esa dirección y tengo la seguridad de que los palentinos comparten esa voluntad. Estas fechas entrañables, tiempo propicio para el balance y la reflexión deberán servir a todos para afrontar 1995 con talante razonable esperanzador. Yo al menos así lo pienso y por ello, recién llegado a esta tierra, permítanme expresar mis más sinceros deseos de felicidad y prosperidad a todos los hombres y mujeres de Palencia.

Antonio Hermoso, delegado territorial de la Junta

Palencia merece un año 1995 de prosperidad y, durante estas Navidades, sus habitantes, merecen también ser felices. Los problemas que nos desasosiegan durante todo el año, tienen que dar paso, en estas fechas, a la alegría del reencuentro familiar, a la ilusión de compartir la fiesta, a la esperanza en un futuro mejor. Si durante la Navidad la familia se une para compartir la alegría, durante el resto del año esa familia más amplia que formamos todos lo palentinos deberíamos también unirnos para compartir los problemas y buscar una solución entre todos. Mi ilusión es que Palencia sea esa gran familia que necesitamos para remontar los tiempos difíciles en lo económico y en lo social. Confío en que el año que viene nos traiga más empleo, más paz, más felicidad. Quiero desear mucha felicidad a todos los que habitamos este hermoso rincón.

Por favor, en estas fiestas, respeten las normas y las señales de tráfico

Todos los permisos de conducir
A-2; B-1; B-2; C-1; C-2
Trailer y D-Autobuses

Palencia: Avda. José Antonio, 31. Teléfono 73 06 48
Venta de Baños: Avda. 1º de Junio, 68. Teléfono 77 26 84
Villamuriel: Residencial Virgen del Milagro, 10. Teléfono 77 66 21

AGENCIA EFE EN CASTILLA Y LEON

precisa cubrir con urgencia el puesto de colaborador gráfico en la provincia de Palencia.

Los interesados deberán ponerse en comunicación con el delegado regional, Don Jesús Fonseca, a través de los teléfonos (983) 210443, (983) 341944 o 908 724340.

Foto-Vídeo
OLEA
VENTA DE BAÑOS
ESTUDIO:
C./ Coulouniex Chamiers, 15
Teléfono 77 22 14
DOMICILIO PARTICULAR
C./ Daoíz, 6-2º
Teléfono 77 01 96

Queremos agradecer a nuestros clientes, la confianza depositada en nosotros.
A todos sinceramente
FELIZ NAVIDAD Y PROSPERO AÑO NUEVO.
C/a Bondad, 1 telf. 701651 34002 Palencia

M.C.D.2022

ESTA NAVIDAD TU TARJETA

ESTÁ LLENA DE REGALOS

Esta Navidad, además de comprar con tu tarjeta en miles de establecimientos, conseguirás espléndidos regalos. Infórmate en nuestras oficinas.

Caja Salamanca y Soria

M.C.D.2022

Reunión de la Comisión de Relaciones Industriales de la CPOE

Conoció la Encuesta de Opinión Empresarial

En los locales de la Confederación Palentina de Organizaciones Empresariales (CPOE) se reunió la Comisión de Relaciones Industriales, bajo la presidencia de su titular Gabriel Rubí de Ceballos.

En el transcurso de la misma se analizaron los problemas generales del sector industrial, destacando los relacionados con la financiación y consecución de las homologaciones de calidad y fiscalidad.

Finalmente el señor Rubí informó a la Comisión de la "Encuesta de Opinión Empresarial", que analiza trimestralmente la marcha de las empresas en Castilla y León.

El 1 de enero, en San Miguel

Tradicional ceremonia del Bautizo del Niño

Un año más, el 1 de enero Palencia celebrará la antiquísima y tradicional ceremonia del "Bautizo del Niño", organizada por la Cofradía del Dulce Nombre de Jesús. Dará comienzo a las 4,30 de la tarde en la Iglesia de San Miguel con el Rosario y la Renovación de las Promesas del Bautismo, que darán paso a lo más característico y conocido de la fiesta: la Procesión.

Se iniciará dentro del templo, encabezada por el estandarte y seguida por los Cofrades, que abrirán paso al Niño al que bailarán o mecerán al son del villancico "Ea". Después saldrá a la calle para dar la vuelta al templo y finalizar frente a los balcones de la Casa Rectoral, desde donde se procederá a la clásica "pedrea" de golosinas, confites, caramelos y monedas, por la Madrina de la Cofradía, la Madrina Niña, Corte de Honor y las primeras autoridades.

Velada poética en la Sala Don Sancho de Caja España

Antonio Hermoso presentó el libro "Canto general a Villagarcía de Campos", de Carlos Urueña

Gonzalo ORTEGA ARAGON

José María Fernández Nieto, Carlos Urueña, Antonio Hermoso y Alberto Rodríguez, presidencia del acto.- (Foto ENRIQUE CAÑA)

En la Sala Don Sancho de Caja España y en acto organizado por la Asociación Cultural "Muriel", tuvo lugar, en la velada del martes, la presentación del libro de poesía "Canto general a Villagarcía de Campos", de Carlos Urueña González.

Abrió el acto el presidente de "Muriel", Alberto Rodríguez, quien recordó que precisamente en esa fecha se cumplían los trece años de la presentación pública de la Asociación, en la misma sala y también con una velada poética. Mostró su satisfacción porque aquel inicio ilusionado era hoy una floreciente realidad de múltiples actividades y justificó la organización del acto como agradecimiento a Urueña por sus asiduas colaboraciones en las iniciativas de "Muriel".

Intervino seguidamente Carlos Urueña, para agradecer a "Muriel" la organización del acto; al alcalde de Dueñas su prolongada acogida personal en actividades poéticas; a José María Fernández Nieto por la semblanza que abre el libro y por medio siglo de amistad tan fructífera literariamente; a los grupos poéticos que lo habían acogido y alentado; a El Diario Palentino porque sus páginas literarias fueron decisivo incentivo en su vocación poética; a Antonio Hermoso por la amistosa y gustosa presentación del libro; y al público por su asistencia y la acogida de su obra.

UN EMOCIONADO CANTO AL PUEBLO CASTELLANO

Antonio Hermoso, actual delegado territorial de la Junta de Castilla y León en Palencia, inició su disertación como presentador del libro recordando su admiración por Carlos Urueña como persona y sus contactos en las actividades del grupo "Juan de Baños". Aludió a los múltiples e importantes premios poéticos logrados por Urueña y su intervención en numerosos actos literarios. Y adelantó que el libro que presentaba lo consideraba como el mejor de los siete publicados por el autor.

Hermoso puntualizó que el poemario sobre Villagarcía de Campos le había emocionado más como un canto a un pueblo castellano que por sus locales alusiones a la Colegiata, a las andanzas de don Juan de Austria, "Jeromín",o al "Lignum Crucis" allí venerado.

El presentador leyó el primer poema del "Canto", que calificó como un bellísimo exponente de la nostalgia de la infancia, y elogió la probada maestría del poeta en los sonetos. Recalcó la vena religiosa de la poesía de Urueña, ilustrando esta preocupación del poeta con la lectura de diversos poemas a Santa Teresa, a la Fiesta de San Blas, a la Navidad y a la Virgen María.

Finalizó Hermoso aludiendo a los poemas profundamente humanos del libro, donde el poeta recrea vivencias y lugares, recuerdos y paisajes. Y leyó el último poema del libro, en el que Carlos Urueña confiesa su inmarchitable amor por su pueblo natal, Villagarcía, un pueblo vallisoletano de la Tierra de Campos, al que desea un devenir en esplendor de arte, historia y amor, y al que se entrega hasta siempre "en corazón y en verso".

Carlos Urueña, autor del libro, en su alocución de agradecimiento.- (Foto ENRIQUE CAÑA)

APLAUSOS Y OBSEQUIOS

La magnífica lectura-interpretación que Antonio Hermoso hizo de algunos poemas del libro fue espontáneamente premiada con calurosos aplausos del abundante público, que siguió con interés y deleite la velada y gustó de los emocionados y emocionantes versos de Carlos Urueña.

Y también como un definitivo aplauso llegaron las cordiales palabras de José María Fernández Nieto, que recordó el medio siglo de amistad y poesía que lo unía a Urueña y su complacencia por haber podido acoger este libro, ya claro exponente de la madurez del poeta, como número 124 de la palentina Colección Rocamador que él dirige.

Y también entre aplausos, el presidente de "Muriel" entregó a Antonio Hermoso una placa de agradecimiento por su participación en el acto; y Carlos Urueña recibió a su vez una placa conmemorativa de la Diputación y una serigrafía, del artista Manuel Ruesga, obsequio de la Asociación Cultural Muriel.

Se cerraba así un entrañable acto de reconocimiento y cariño hacia este veterano poeta en edad pero siempre joven en aliento lírico y creación que es Carlos Urueña, un hito en el paisaje cultural palentino.

Hoy FELICITAMOS a...

Ramón Mellado Sanz,

cumple 4 años y estudia en el Colegio "Santo Domingo de Guzmán" de Palencia

Para salir en esta sección deberán enviar la fotografía, fecha de nacimiento y colegio en el que estudia, si tiene edad escolar, junto con el teléfono y los datos completos o fotocopia del DNI de la persona que realiza la felicitación, -anote el número de suscriptor en caso de serlo- a "El Diario Palentino" calle Mayor, 67, C.P. 34001, Palencia. NOTA: Las fotografías se seleccionarán por riguroso orden de llegada a nuestro periódico.

M.C.D.2022

Aunque hubo dos detenidos cuando sacaban bebidas de una tienda

La presencia policial evita incidentes estudiantiles en el comienzo de las vacaciones

La fuerte vigilancia que desde primera hora de la mañana de ayer realizó la policía en el barrio de "La Puebla", evitó los incidentes de años anteriores en la fiesta estudiantil del comienzo de las vacaciones navideñas.

Numerosos jóvenes estudiantes pasaron la mañana de ayer bebiendo champán en la Zona de La Puebla.- (Foto Enrique CAÑA)

REDACCION

Los problemas del pasado año, que se saldaron con la detención de varios estudiantes, numerosas intoxicaciones etílicas e incluso el ingreso de una joven en un centro hospitalario víctima de un coma etílico, llevaron a las autoridades a adoptar una serie de medidas para prevenir incidentes similares.

VIGILANCIA

Miembros de los Cuerpos Nacional y Local de Policía, muchos de ellos de paisano, vigilaron las calles más conflictivas con la orden de no interferir la diversión de los jóvenes si no suponía molestias para el vecindario, pero cuidar el estricto cumplimiento de la norma que prohibe la venta de alcohol a los menores.

CONSUMO DE ALCOHOL

Según informó el Gobierno Civil, a partir de las 10,30 horas de la mañana, comenzó la concentración de estudiantes en algunas calles de la Zona, principalmente en la calle Rizarzuela, y el consumo de bebidas alcohólicas que adquirían en una tienda de comestibles de la misma calle.

La Policía procedió en algunas ocasiones a cerrar el tráfico en algunas calles con el fin de evitar conflictos entre los automovilistas y los estudiantes, sin que llegaran a producirse altercados de importancia.

DETENIDOS DOS JOVENES

El incidente más destacado de la mañana fue la detención de dos jóvenes que fueron denunciados cuando intentaban sacar de la tienda de alimentación de la calle Rizarzuela, en el número 6, varias botellas de bebidas y turrones que habían sustraído de sus estanterías.

5 de enero
Sorteo Extraordinario de El Niño

28 Gordos de 125 millones

Más de 58.000 millones en premios

Lotería Nacional

M.C.D.2022

AGENDA JUVENIL

Información municipal sobre cursos, concursos, y ofertas para el ocio juvenil

CURSOS

La Escuela Municipal de Animación y Tiempo Libre impartirá los siguientes:

Monográficos:

- Socorrismo Acuático. Del 16 al 20 de enero.
- Expresión Corporal. Del 23 al 27 de enero.
- Introducción al Medio Natural y gestión de Flora y Fauna. 28 y 29 de enero.
- Seminario sobre Experiencias Municipales en Materia de Juventud. 30 y 31 de enero y 1 de febrero

Talleres:

- Mecánica de bicis. Día 21.

El precio de la inscripción es de 500 ptas. monográficos y 200 ptas talleres.

Están dirigidos a jóvenes asociados y jóvenes en general.

Información e inscripciones: Centro de Información Juvenil. C/ Mayor, 7. Tel: 71 81 00 Ext. 235 y 236.

INFORMATICA

Informática básica (MsDos, Woldperfect, Dbase). Del 26 de diciembre al 5 de enero, con los siguientes horarios: de 10 a 12 horas o de 18 a 20 horas.

Ambos cursos se impartirán de lunes a viernes. No se precisan conocimientos previos y cada alumno dispondrá de un ordenador.

Información e inscripciones: Instituto Palentino de Estudios superiores. C/ Estrada, 5. Tfno: 71 38 28.

ANALISIS DE PROBLEMAS Y TOMA DE DECISIONES

Organiza e imparte el Instituto Tecnológico de Castilla y León. Se impartirá en Burgos, en el Instituto Tecnológico de Castilla y León, sito en la calle López Bravo s/n (Polígono Industrial de Villalonquejar). El curso constará de 20 horas lectivas y se desarrollará en horario de tarde, de 17 a 21 horas.

Los derechos de inscripción se establecen en 20.000 ptas.

Información e inscripciones: Instituto Tecnológico de Castilla y León. C/ López Bravo s/n. 09001 Burgos. Tfno: (947) 29 84 71.

INICIATIVAS EMPRESARIALES DE TURISMO RURAL EN CASTILLA Y LEON.

Organizado y dirigido por CEIS Castilla y León, en colaboración con la Escuela de Turismo. Dirigido a personas mayores de 25 años desempleados de larga duración, que promuevan, por cuenta propia o ajena, actividades empresariales relacionadas con el turismo rural en alguna de las provincias de Castilla y León.

Tendrá una duración de 300 horas. Se impartirá en Valladolid a partir del 9 de enero (Parque Tecnológico de Boecillo).

Información e inscripciones: CEI Valladolid. Tfno: 983 - 25 70 00.

CONCURSOS

BASES DEL CONCURSO PARA LA FINANCIACION DE UN PROYECTO EDUCATIVO EN EL TERCER MUNDO.

La Asociación Cultural Universitaria Palentina, como consecuencia del compromiso contraído de destinar el 0,7 de sus presupuestos (unas 700.000 ptas.) a programas de cooperación al desarrollo con los países más desfavorecidos, ha publicado las bases del concurso público para financiar un proyecto educativo.

Podrá presentarse cualquier programa, avalado por una O.N.G., que esté destinado a la población de los países más desfavorecidos, sin que sea preciso ajustarse a una duración determinada.

Los proyectos serán de promoción cultural, más acordes la los objetivos de ACUP; entendiéndose por promoción cultural la educación básica, alfabetización, el desarrollo profesional, técnicas de producción agraria, educación para la salud, etc.

Se primarán los proyectos que cuenten en su ejecución con la colaboración de la población local, especialmente aquellos cuya iniciativa surja de la propia comunidad.

El proyecto velará porque la formación esté adaptada a las necesidades de la población y a las características del medio.

Se primarán los proyectos cuyos destinatarios sean la infancia y la mujer.

El plazo de presentación finaliza el 15 de enero. A los proyectos se adjuntarán cinco copias y debarán tener unos contenidos mínimos.

Más información: ACUP. Avda/ Casado del Alisal, 28 - 1º. Tfno: 70 09 74.

I CERTAMEN NACIONAL DE CUENTOS Y NARRACIONES CORTAS EN INGLÉS

Podrán participar todos los autores que al finalizar el plazo de admisión de los trabajos no hayan cumplido los 18 años, no pudiendo presentar más de dos trabajos por autor.

Se establecen dos categorías:

a - Junior, para participantes comprendidos entre los 11 y los 14 años.

b - Teen, para participantes comprendidos entre los 15 y los 18 años.

Los trabajos deberán estar escritos en lengua inglesa, inéditos y con una extensión comprendida entre 2 y 25 folios, a doble espacio y por una sola cara. Se enviará original y copia.

Se presentarán sin firmar, con título e indicando la categoría en la que se desea concursar. En sobre cerrado aparte, indicando en el exterior el título del trabajo presentado, se adjuntarán los datos personales.

Premios:

- Categoría Junior: 1 estancia de 2 semanas en una colonia inglesa de verano en España y 50.000 ptas.
- Categoría Teen: 4 semanas de estancia en Inglaterra, participando en un curso de inglés de vacaciones y 100.000.

Los trabajos deberán ser remitidos, antes del 15 de febrero de 1995, a la siguiente dirección: Asociación de Escuelas Inlingua de españa. Apartado de Correos nº 693. 46080. Valencia.

POP-ROCK VILLA DE BILBAO

Podrán participar todas aquellas bandas, de cuyo repertorio sean autores, englobadas en el "Pop Rock", admitiéndose, dentro de esto límites, las diferentes variaciones de los mismos.

Las bandas interesadas deberán remitir antes del 30 de diciembre de 1994 maqueta o disco con al menos cuatro temas grabados, así como un pequeño historial del grupo, a: Ayuntamiento de Bilbao. Area de Mujer, Juventud y Deporte. Plaza Ernesto Erkoreka, s/n. 48007 - Bilbao, Tfno: 94 - 420 43 94

CARTELES CARNAVAL DE AGUILAR

Con motivo de la celebración del Carnaval de 1995, el Ayuntamiento de Aguilar de Campoo convoca un Concurso de Carteles.

Podrán participar todos los artistas que lo deseen y que hayan nacido o residan en Palencia capital o provincia.

Cada autor podrá presentar un máximo de dos carteles en los que figurará el siguiente texto: AGUILAR DE CAMPOO. CARNAVAL DE LA GALLETA. Del 24 al 28 de febrero de 1995.

La técnica y los colores a emplear serán libres, si bien la presentación de los carteles se hará sobre soporte rígido.

Se remitirán al departamento de Cultura. C/ Modesto Lafuente s/n, Ayuntamiento de Aguilar de Campoo 34800 (Palencia).

Se establece un único premio de 60.000 ptas.

CONCEJALIA DE juventud AYUNTAMIENTO DE PALENCIA

Centro de Información Juvenil. Concejalía de Juventud. Ayuntamiento de Palencia. C./ Mayor nº 7. 34001. Palencia. Teléfono 71 81 42 y 71 81 00. Ext.: 235,236.

M.C.D.2022

Equipos de sonido.

Lavadoras.

Joyas.

Tresillos.

Ordenadores.

Cámaras de vídeo.

Pieles.

Muebles de Dormitorio.

Motocicletas.

CREDICOMPRA

ESTE CREDITO NO TIENE INTERES.

Ninguno. Nada. Cero por Ciento. Caja España presenta Credicompra. El crédito instantáneo para comprar todo tipo de bienes duraderos por hasta 1 millón, en hasta 12 meses.

Y lo más increible: sin pagar intereses. Sólo hay que tener una cuenta en Caja España. Presentar el D.N.I. en la tienda adherida a Credicompra. Y empezar a elegir.

Esto. Esto. Aquello. Lo de más allá. Y esto también, ¿por qué no?. Acércate hoy y pregunta por Credicompra. Porque estas cosas sólo pasan en Caja España.

PRIMERA ENTIDAD FINANCIERA EN CASTILLA Y LEON. Y AHORA CRECIENDO EN MADRID, GALICIA, ARAGON, CASTILLA LA MANCHA, ASTURIAS, CANTABRIA, NAVARRA Y LA RIOJA.

Caja España

TODO LO QUE NECESITAS.

M.C.D.2022

Los patinazos de un señor ministro

José Pérez Llorente

En la Sala de Exposiciones de Caja Salamanca y Soria el Ayuntamiento ha tenido una exposición sobre la integración del ferrocarril en la capital, visitada por mucha gente. Algunos se preguntan si el proyecto se realizará algún día o es simple artimaña electoralista. El que esto escribe no llega a tanto, ya que opina cosas muy sencillas y singulares. Opina que se trata del resultado de unos desconocedores del ferrocarril y del tema ferroviario, y eso es muy grave.

En el folleto explicativo de la exposición, el ministro, señor Borrel, señala que fue en el año 1859 cuando llegó el ferrocarril a esta capital, mientras que en cualquier manual se cita como fecha el año 1860, 1 de agosto, tramo Venta de Baños-Alar.

El alcalde, por eso de obedecer a su jefe de partido, incurre en el mismo error de bulto. Se conoce que nuestro alcalde no ha leido los artículos que sobre "Ferrocarriles Palentinos" se publican en este periódico, ni el fascículo de la Caja de Ahorros sobre el mismo tema, y la publicación del Ayuntamiento de Venta de Baños en el Homenaje al Ferrocarril.

Además, hay otros errores de bulto del señor Borrel, aquel señor que por su cargo debía estar enterado de lo que sucede en nuestros ferrocarriles. En el escrito que se adosa al folleto de la exposición se da cuenta de que en Palencia hay dos estaciones de ferrocarril: la de Alar y la del Norte; que tampoco son esas dos, ya que desde el año 1883 - desde entonces ha llovido mucho - solamente existe la estación única en el edificio de la antigua del Noroeste, donde se ubicaron los servicios de las dos líneas ferroviarias que por entonces pasaban por la capital palentina.

El dibujo superior reproduce el que figuraba en la portada del folleto anunciador de la exposición, y representa una posible futura vista de la calle Miguel Primo de Rivera desde la Avenida de Santander, con el viaducto de los Jardinillos

Para tan entendidos señores solamente existe el año 1859, que ferroviariamente hablando, fue un año en blanco, sin actividad ni movimiento alguno. Para que no se le vea tanto el florero al señor ministro y a su discípulo, no hay más solución que retirar de la propaganda la hoja supletoria, en la que figuran las palabras de presentación del ministro de Obras Públicas y del alcalde, para que no se den cuentra las gentes de la supina ignorancia de algunos que nos mandan.

Se ha podido contemplar como una exposición de pinturas, como una de tantas que se celebran en esta sala de exposiciones. Como exposición de pinturas debemos señalar que ha estado muy bien, que es bonita, muy bien montada, con profusión de dibujos y maquetas en representación de una capital irreal, modernísima, que no existe en parte alguna, de un optimismo exagerado. Una capital que nunca la veremos así, ya que los proyectos que existen son todo lo contrario, con unos ferrocarriles que tienen a prestar cada día menos servicios y con un proyecto de supresión de muchas circulaciones, a partir del mes de enero.

Luego en lugar de ampliar a lo grande las instalaciones ferroviaras, lo que se impone es todo lo contrario, reducirlo hasta dejar a nuestro edificio de viajeros en un edificio de casa molinera.

El ministro, señor Borrel, ha demostrado que tiene un gran desconocimiento de todo lo ferroviario, al menos de lo palentino. No se ha enterado de que el actual edificio de la estación de Palencia resulta grande, está sin uso toda la planta superior; sobra con el vestíbulo, la cristalería del despacho de billetes, oficinas anejas y gabinete de circulación.

En el nuevo proyecto de "El paso a otro nivel" se presenta un edificio con muchas plantas, muchísimas, que nunca tendrá más uso que el que quieran los "ocupas". Para este edificio tienen que hacer desaparecer los pabellones de las Casas de la Renfe.

También desaparecen en el nuevo proyecto la mitad de los Jardinillos de la Estación y otras edificaciones. Total, una verdadera chapuza originada por unos desconocedores del tema ferroviario.

Si de verdad quieren hacer algo nuestras autoridades, lo primero que tienen que hacer es visitar la capital de Palencia, estudiar el ferrocarril y después decidir. Posiblemente no hubieran sido tan fantasiosos.

Por un importe total de 28,5 millones de pesetas

La Comisión de Promoción Económica de la Junta de Castilla y León solicita subvenciones para dos empresas

La Comisión de Promoción Económica de la Junta de Castilla y León ha propuesto dos subvenciones por importe total de 28,5 millones de pesetas para dos empresas palentinas. La industria de Sadecor, instalada en Palencia, ha solicitado 24 millones de ayuda para una inversión de 242 millones que permitirá crear 5 puestos de trabajo.

Su subvención se decidirá en el Ministerio de Industria. Para la factoría de muebles instalada en Venta de Baños se han pedido 4,5 millones de pesetas como apoyo a la renovación tecnológica que supone poner en marcha una nueva línea semiautómatica de barnizado de madera.

La Comisión ha tenido, además, conocimiento de la concesión de créditos a 8 empresas de la provincia por valor de 271 millones de pesetas.

AYUDAS PARA EL LABORATORIO LACTEO

Igualmente ha sido informada de la solicitud de una ayuda para el Laboratorio Interprofesional Lácteo de Castilla y León, instalado en Palencia. El Servicio Territorial de Agricultura y Ganadería ha pedido que se subvencione con casi 20 millones de pesetas la inversión de 55 millones realizada para una nueva línea de análisis automático de la leche.

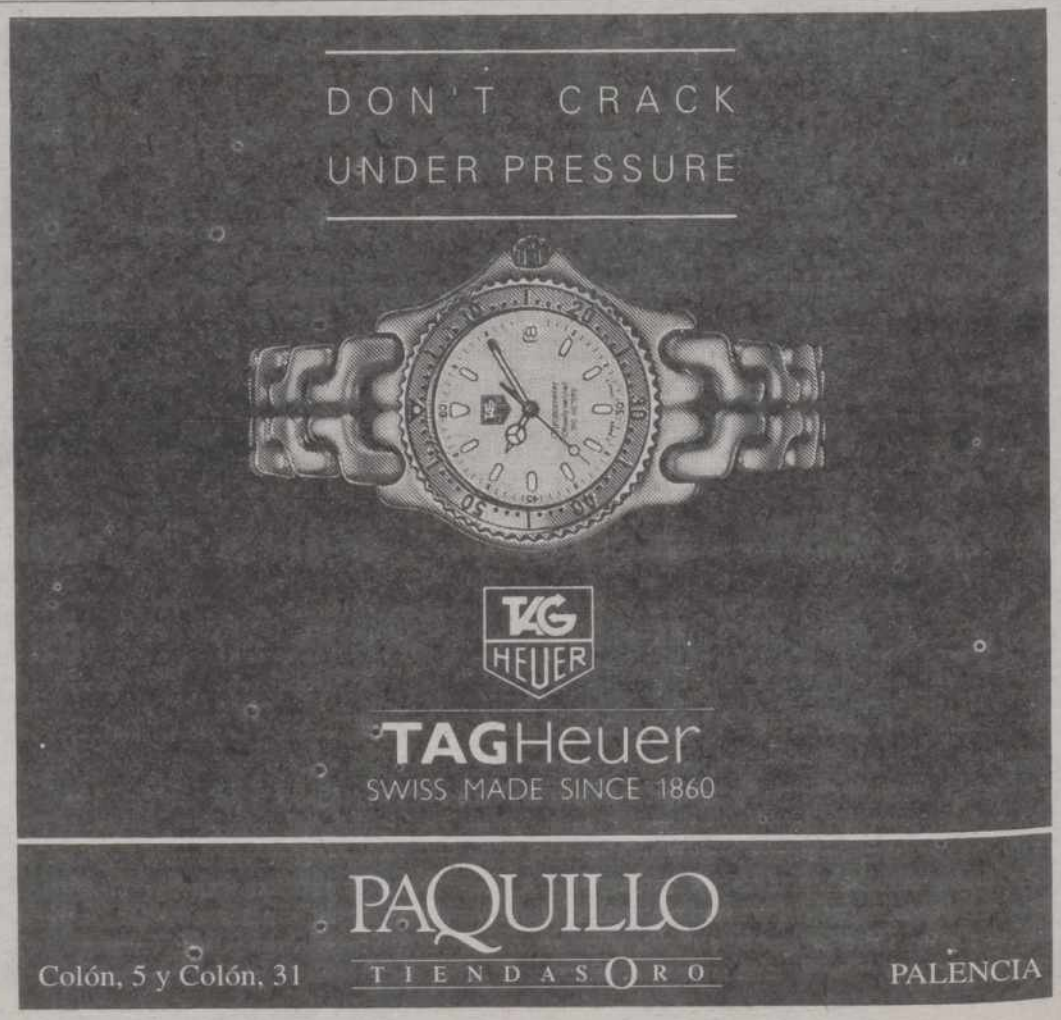

M.C.D.2022

Pedro-Miguel BARREDA

DE VEZ en cuando, acaso con mayor frecuencia de lo que parece, en las informaciones nos salen al paso nombres de personalidades que ocuparon cargos de responsabilidad en la vida política y que ahora encuentran un buen pasar en puestos directivos de altas empresas, más o menos participadas por el Estado. Diríase que los premian por los servicios prestados.

Poco que objetar a tan inveterada costumbre oficial. Hasta que un día te enteras de que tal empresa hace aguas, que se va a pique, que ya no sirve que el Gobierno acuda presuroso a calafatear sus hendiduras con millones y más millones. Cuántos empresarios "privados" navegarían a toda vela con una mínima parte de esas ayudas.

Se cae entonces en la sospecha de si el hundimiento de tanta empresa pública no tendrá algo que ver con la incompetencia de los políticos metidos a gestores cuando les llegó la hora del retiro. Convertir ciertas parcelas privilegiadas en cementerios de elefantes no es más que un peligroso despifarro.

****

LEYENDO ***ayer "El Diario" me encontré con la noticia de la muerte del P. Enrique Tabernero. ¡Dios, y qué triste resulta tener que escribir la nota necrológica de buenos amigos!***

Le conocí -en las horas del relajo le llamábamos "P. Taberna"– en los tiempos fundacionales del Cine Club "Calle Mayor". No recuerdo bien si nos presentó Tomás Ruiz de Gopegui o Santiago Rivero. En cualquier caso, el P. Tabernero, con los dos, fue el feliz inventor del ya hace tiempo decano de los cineclubes de España. Se nos acaba de ir para siempre el P. Ternero, como antes lo hiciera otro de los pilares del Cine-club, Pedro Maiza, y más recientemente un amigo del alma, "Santi" Rivero...

La vida es así y la muerte también. Como homenaje, permítamente el lector que les rinda el tributo de evocarlos en las tertulias entrañables del "Miami" y en las bizantinas discusiones cinéfilas que seguían a la proyección de las películas donde "Los Luises".

****

CONFESARE que ya estaba esperando el aviso del Comité Ciudadano Antisida, alertándonos sobre algunos que en la calle demandan ayudas una y cien veces y no son trigo limpio. Porque se pueden ignorar las molestias, pero no que haya quien pretende aprovecharse de la situación para sorprendernos en la buena fe.

La verdad es que hay una manera para identificarlos : La contrariedad con que responden cuando no obtienen lo que demandan...

Podría haber un sistema mejor : Dotar de algún distintivo a los que legalmente solicitan las ayudas callejeras. Algo habrá que hacer, antes de que el personal, desconfiado y harto, haga tabla rasa para todos.

Hay quien demuestra el equilibrio pasando 5.000 horas bajo el agua y dando conferencias en 40 países.

Como Silvia Earle. Oceanógrafa, bióloga marina y acuonauta. El agua es su elemento. Su pasión, defender la vida marina, incluso en tierra: conferenciante en 40 países, autora de más de 70 artículos... No para. Por eso confía en su Rolex Datejust. Quizás porque, como ella, combina precisión, resistencia y belleza. Un ejemplo único de equilibrio.

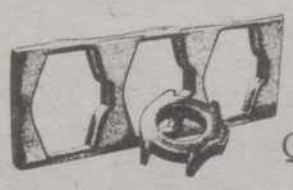

La precisión la marca el rotor Perpetual, un sistema creado por Rolex que hizo posible la existencia de los relojes automáticos. La resistencia la definen su caja Oyster, verdadera caja fuerte, y la corona Twinlock, que protege la máquina del agua y el polvo donde más vulnerable es un reloj. La belleza está en el conjunto único y elegante que forman caja y brazalete.

Todo, en un Rolex, suena a perfección y equilibrio. Por eso marca el ritmo de tantas personas que trascienden en el tiempo.

Como Silvia Earle. O como usted, sin ir más lejos. Tan sólo acercándose a un Distribuidor Oficial Rolex: un experto.

Lady-Datejust

ROLEX
of Geneva

Usted lo tiene más fácil. Aquí:

MEGINO
JOYERO
Mayor, 31, Mayor, 126. 34001 PALENCIA

M.C.D.2022

La Palencia de Larruga

(Descripción de la ciudad en el siglo XVIII)

Domitilo VALVERDE ANTON

Un muy célebre autor del s. XVIII Eugenio Larruga llevó a cabo una obra grandiosa. En uno de los tomos se refiere a la Palencia de entonces, dando unos datos importantes sobre nuestra ciudad que, por su gran interés, creo que merece la pena darlos a conocer a los palentinos de hoy.

Empieza tan ilustre personaje refiriéndose a la situación de Palencia: "A la orilla del Río Carrión, en Castilla la Vieja, que tiene voto en Cortes y su Ayuntamiento está compuesto de Corregidor y veintidós Regidores perpetuos y en ella reside el Adelantamiento de Campos, que contiene 707 pueblos. El Corregidor es Asesor y Alcalde Mayor de él, conociendo su primera instancia a prevención de la Jurisdicción Civil y Criminal de todos los pueblos, que no excedan por lo regular de la distancia de ocho leguas, y en los demás por apelación.

El suelo es seco, llano y saludable y puros los aires, las calles anchurosas y claras, por ser mediana la altura de las casas; son por lo regular derechas; entre ellas hay algunas bien empedradas, especialmente la Mayor cuya longitud se calcula en 1.085 varas y su anchura en 18. Casi toda ella tiene cómodos soportales, sostenidos por muchas columnas de diferentes órdenes de arquitectura, que la hermosean y sirven de casas en tiempos de lluvia.

No se sabe, dice, si esta ciudad estuvo antiguamente en su mayor parte a la orilla opuesta del Carrión, como tampoco si dicho río limita entre los dos Reinos de Castilla y León.

Tiene algunas plazuelas y sitios espaciosos. Merece especial mención la Plaza Mayor con un largo de 125 varas y un ancho de 60 y en dos de sus lados hay soportales sostenidos por columnas; las casas son generalmente de ladrillo y piedra. No hay ruinas, corralizas ni quebraduras deformes en las manzanas.

Los edificios más suntuosos son la Catedral, la iglesia de San Pablo, de Religiosos Dominicos, el Convento de San Francisco y el Hospital San Bernabé y San Antolín. Tiene un teatro de comedias y un cuartel de Caballería capaz para un regimiento.

Vista completa de la fachada de la Catedral de Palencia, desde la Plaza de la Inmaculada. Larruga consideraba a nuestra Catedral de las más famosas de España

La muralla que rodea a esta ciudad por todas partes menos por donde la baña el río, es de piedra, bastante gruesa, y de regular altura; está construida a la antigua, con sus torreones y almenas, y no se hallan portillos en ella. El perímetro del muro es de 4.720 varas.

Tiene cinco fuentes que empezaron a correr para comodidad de sus vecinos en 1767. Sus parroquias son cinco contando con la Catedral, San Miguel, San Lázaro, Santa Marina y Ntra. Sra. de Allende el Río; cinco conventos de religiosos y seis de monjas.

La Catedral es de las más famosas de España, grande y de arquitectura gótica. Tiene tres naves y su medida a lo largo, de 405 pies, y a lo ancho, de 160; la altura de la nave central tiene 95 pies y su planta es la regular de las iglesias góticas. El órgano es de lo más singular que hay en España por los numerosos y suculentos registros y por su lleno prodigioso.

El Cabildo se compone de 11 Dignidades residentes y 17 Canónigos. Los racioneros son 21, los capellanes de coro o Sainitas 10 y 8 niños de coro.

Los conventos de religiosos son cinco: el de San Pablo, el de San Francisco, el de San Juan de Dios, el de Carmelitas Descalzos y el de Descalzos de San Diego.

Los seis conventos de monjas son: Santa Clara, Las Dominicas de la Piedad, Las Carmelitas Descalzas, Las Agustinas Canónigas, Las Bernardas y Las Agustinas Recoletas.

Tiene esta ciudad 21 ermitas, mereciendo particular memoria la de la Patrona, la de la Soledad y la de la Escuela de Cristo y, entre los que se hallan a extramuros, la del Otero, por la tradición de que predicando Santo Toribio contra los pricilianistas de esta ciudad, salió al río de madre inundando todo el pueblo y los vecinos siguiendo el Santo corrieron a la altura, en cuya memoria se hace todos los años una procesión visitando ésta al Cabildo y Cuerpo de la ciudad.

(Fotos del autor)

(Continuará)

Iglesia de Santa Marina y, en primer plano, convento de las Dominicas de la Piedad

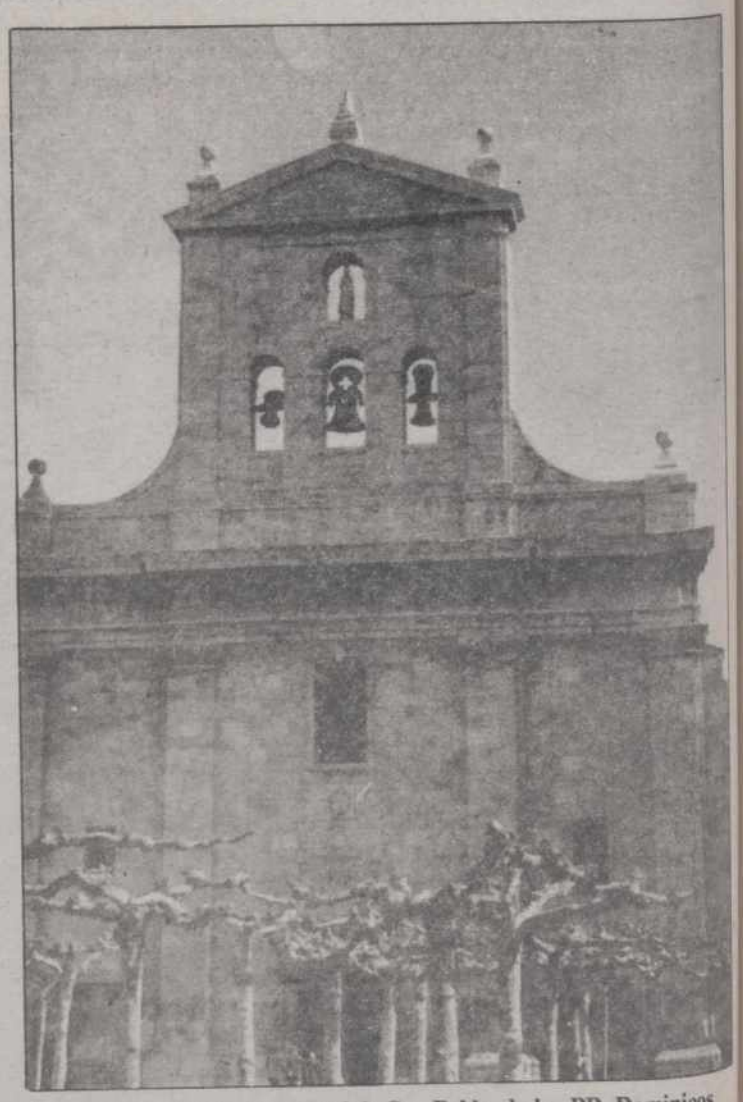

Fachada de la iglesia conventual de San Pablo, de los PP. Dominicos

M.C.D.2022

El grupo Senderos del Alba al completo

Concierto didáctico de "Senderos del Alba" en el Instituto Trinidad Arroyo

El Instituto Trinidad Arroyo de Palencia, que imparte las nuevas enseñanzas de la ESO y el nuevo Bachiller, ha organizado y disfrutado un concierto didáctico protagonizado por el joven conjunto musical "Senderos del Alba". La iniciativa contó con el apoyo y subvención del Servicio de Juventud de la Delegación Territorial de Cultura de Palencia. Comenzó el concierto a las 12,15 del lunes 19 y a las 2 del mediodía aún aplaudía y solicitaba más canciones el alumnado que llenaba el salón de actos. Esta experiencia didáctica se enmarca en las actividades programadas por el Seminario de Música, con la pretensión de que el alumno conozca el lenguaje musical, los instrumentos -violín, órgano, guitarra, flauta, bajo, batería- y aprenda a analizar, criticar o valorar melodías, armonizaciones, letras, mensajes y puestas en directo.

"Senderos del Alba" es un grupo de jóvenes palentinos, unidos desde hace tres años por la búsqueda de nuevas formas musicales. Han grabado los álbumes "De Roncesvalles a Santiago" (1992) y "Senderos del Alba" (1994). Lo forman Pablo Abad (violín y whistle), Andrés Flórez (voz, guitarra acústica y guitarra eléctrica), Ana Belén Antolín (teclados y coros), Carlos Sedano (guitarra eléctrica solista), Alfonso Abad (bajo eléctrico y contrabajo) y James Peñalver (batería).

Tras un acuerdo con la penitenciaría

Cruz Roja colaborará en diferentes actividades de la cárcel

El programa se inició el pasado verano

REDACCION

La Asamblea provincial de la Cruz Roja desarrollará diferentes actividades en la cárcel de Palencia durante esta Navidad tras llegar a un acuerdo con la dirección del Centro Penitenciario.

La idea, que surgió de la propia penitenciaría provincial, se comenzó a llevar a la práctica el 15 de junio con el inicio de un "Taller de Pintura" en el que algunos reclusos han estado iniciándose en técnicas de dibujo y pintura hasta el pasado 17 de octubre.

El 22 de julio dio comienzo un "Taller de Deportes" con el que se pretendía informar sobre disciplinas tales como gimnasia de mantenimiento, futbito, frontenis... La encargada de impartirlo fue Sandra Miguel Mozo.

Además de estos dos talleres, se han dado dos charlas con proyecciones de vídeos y posterior coloquio con los reclusos. La primera de estas charlas-coloquio versó sobre el tema del Sida.

El tema, que interesaba sobremanera a los reclusos, y el interés que pusieron hicieron que la responsable del programa, Eva Antolín Villahoz, valorase muy positivamente este encuentro.

"Fue una experiencia muy positiva -comentó-, dentro de la que hay que destacar el buen ambiente y la fluída comunicación entre todos los presos".

La gran acogida de los reclusos a este tipo de actividades ha servido para continuar desarrollando el programa.

Cruz Roja va a seguir colaborando con la institución penitenciaria durante estas fechas de Navidad y participará en la organización de los concursos de poesía y tarjetas postales.

El acuerdo al que han llegado la dirección del Centro Penitenciario y la Cruz Roja de Palencia pretende que esta colaboración abandone su carácter puntual para ampliarse y sistematizarse.

"Con ello -aseguran desde la institución sanitaria- se contribuirá a que la población reclusa no pierda puntos de referencia imprescindibles para un regreso no traumático a la vida en sociedad. Es abrir una ventana más que deje paso al sol".

M.C.D.2022

Los participantes en la II Marcha al Monte se dieron cita en la Dársena, el domingo, antes de emprender la subida.- (Foto Estudio DE LOZAR)

Junto a una importante aportación de alimentos

El Colegio Santo Angel entregó a Cáritas las 436.905 pesetas recaudadas en la II Marcha al Monte

REDACCION

Los directores de EGB y BUP del Colegio Santo Angel, Carmen Escudero y Juan José González Delgado, entregaron ayer a Cáritas Diocesana las 436.905 pesetas recaudadas en la II Marcha al Monte que se celebró el domingo.

Junto al dinero, conseguido gracias a las aportaciones de los patrocinadores de los participantes en la marcha -alumnos de la segunda etapa de EGB y de BUP-, el Colegio entregó también un importante número de alimentos a la organización benéfica, que serán destinados al centro de transeúntes y comedores infantiles de Cáritas.

Esta segunda aportación ha sido posible gracias a los alumnos de Primaria del Colegio Santo Angel, y consiste, en su mayor parte, en legumbres y dulces que ayudarán a pasar mejores Navidades a las familias palentinas necesitadas.

La asistente social de Cáritas, Mª Jesús Diez, recibió ambas aportaciones y agradeció a los representantes del Colegio este gesto de generosidad.

Este es el segundo año consecutivo que el Colegio Santo Angel organiza la marcha al Monte con carácter benéfico, habiendo superado en 136.000 pesetas la recaudación obtenida el pasado año.

La directora de EGB del Colegio, Carmen Escudero, manifestó su satisfacción por los resultados obtenidos y anunció que la convocatoria se repetirá en próximas ediciones.

En la marcha del domingo, además de alumnos, participaron profesores, amigos y simpatizantes del Colegio, sumando un total de 250 personas, a las que no desanimó el tiempo desapacible que reinó durante la mañana de ese día.

Convocatoria de plazas de auxiliares de conversación de Lengua Española en centros docentes de grado medio

Se reparten entre Austria, Bélgica, Francia, Irlanda, Italia, Alemania, Reino Unido y Estados Unidos

La Dirección Provincial de Educación y Ciencia comunica que en el BOE del 9 de diciembre aparecen publicadas sendas resoluciones por las que se convocan plazas de auxiliares de conversación de Lengua Española en Centros Docentes de Grado Medio, con arreglo al siguiente reparto: Austria, 3 plazas; Bélgica, 5 plazas; Francia, 206 plazas en Francia, 4 en Antillas-Guayana y 1 en la Isla de Reunión; Irlanda, 5 plazas; Italia, 10 plazas; Alemania, 23 plazas; Reino Unido, 200 plazas y Estados Unidos, 12 plazas.

Podrán solicitar estas plazas quienes tengan nacionalidad española y acrediten alguna de las siguientes condiciones:

-Ser licenciado en las facultades de filología en la especialidad de filología alemana, francesa, inglesa o italiana, de acuerdo con la lengua del país solicitado

-Ser maestro en el área filológica de francés o inglés, de acuerdo con la lengua del país solicitado.

-Ser estudiante de último curso de carrera en las facultades de filología, en la especialidad de filología alemana, francesa, inclesa o italiana, de acuerdo con la lencua del país solicitado, y no tener ninguna materia pendiente de años anteriores (excepto plazas de Estados Unidos)

-Ser estudiante de 3º curso de las Escuelas de Formación del Profesorado de EGB en el área filológica de francés o inglés, de acuerdo con la lengua del país solicitado y no tener ninguna materia pendiente de años anteriores (excepto plazas de Estados Unidos).

Además, los solicitantes deberán cumplir los siguientes requisitos:

-Tener cumplidos veint años y no pasar de treinta en la fecha de publicación del BOE de la presente convocatoria.

-No haber desempeñado anteriormente un puesto de auxiliar de conversación del mismo idioma de que se solicita (excepto plazas de Estados Unidos)

-Los candidatos varones no deberán estar sujetos al servicio militar durante el periodo de ejercicio de sus funciones de auxiliar de conversación.

Las solicitudes deberán formularse por triplicado y necesariamente en impresos oficiales que se facilitarán en el negociado de información y registro de la Dirección Provincial de Educación.

Dichas solicitudes irán acompañadas de la documentación específica. Se enviarán directamente al Registro General del Departamento (Paseo del Prado 28, 28071 Madrid), Registro de la Dirección Provincial de Educación y Ciencia, o por los medios a que da derecho el artículo 38 de la Ley de Régimen Jurídico de las Administraciones Públicas y Procedimiento Administrativo Común.

El plazo de presentación de solicitudes y documentación completa finaliza el día 9 de enero.

La Junta aprueba planes de emergencia en la factoría de Repsol de Venta de Baños

El Consejo de Gobierno Regional aprobó en su reunión de ayer los Planes de Emergencia exterior de las factorías de la empresa Repsol Butano S.A. que se encuentran situadas en los términos muncipales de Venta de Baños y Valdunciel.

Por otro lado, el Consejo aprobó el proceso de licitación de obras de mejora de plataforma de la carretera C-607 (Palencia-límite Burgos), con un presupuesto de 381.735.426 millones.

Por último, añadir que a 418 millones asciende el presupuesto para obras de infraestructura en la estación depuradora de aguas residuales de Venta de Baños. La inversión correrá a cargo de la Junta en un 60 por ciento, y de Gestur Palencia en el 40 por ciento restante.

GUIA MEDICA

DR. FERNANDO MARTIN PEÑA
OTORRINOLARINGOLOGO
Consulta Avda. Manuel Rivera, 19 - 4.º Dcha.
Teléfono: 72 00 40

POLICLINICA DENTAL
Dr. J. R. PEREZ VICARIO
SAN BERNARDO 6 – Teléfono 74 25 13 - PALENCIA
URGENCIAS SIN CITA PREVIA

LABORATORIO CLINICO CASTILLA
MELCHOR J.ANDRES PUERTAS - M.JESUS GONZALEZ SIERRA
Médicos especialistas en Análisis Clínicos
Avda Simón Nieto, 31 (Clínica Virgen de la Salud) – Teléfono: 747700
Horario Extracciones: 8.30-12.30 h. Sábados y fuera de horario, previa cita
Análisis privados y compañías (Visado de la Comisión de Publicidad Médico-Sanitaria N.1/94)

SERVICIOS MEDICOS PALENCIA, S. COOP.
Medicina general y de urgencias 24 horas.
Igualas. Colaboradores de ASISA, ADESLAS, PREVIASA, MEDIFIATC
C./ Conde Vallellano, 8-1º A - Teléfono 74 12 33

JESUS PASTOR ANTON
Especialista en APARATO RESPIRATORIO
Consulta: previa petición de hora
C/ Martín Calleja, nº 8A-2º A
Teléfonos 70 10 07 - 74 54 67

CIRUGIA LAPAROSCOPICA
(vesícula biliar y cálculos)
CARLOS ORTEGA MORALES
C./ Burgos 10, 3.º D. Telef.: 700064. Palencia.
HOSPITALIZACION: Clínica La Salud

D.ª AURORA BLANCO MIGUEL
ORIENTACION PSICOLOGICA - PSICOLOGIA CLINICA
Consulta previa petición hora
C/. Empedrada, 4 - 3.º B. Teléfono: 74 14 97

DR. JOSE MANUEL PEREZ MACIAS
CIRUGIA PLASTICA Y ESTETICA
Teléfonos (983) 27 48 83 - 23 00 47

M.C.D.2022

RECUERDOS VIEJOS

* De la angustia a la alegría : La odisea de una madre en el tren

* Los vecinos de Canduela se amotinan contra la maestra nacional

* Protesta contra la evaluación catastral del término municipal de Palencia

* Fallo del concurso de villancicos

HACE 100 AÑOS (23 de diciembre de 1894)

Se hablaba de la situación angustiosa, vivida por la esposa del jefe de la Estación de Barruelo de Santullán. Con los hijos regresaba a casa, trayendo en brazos a una chiquilla de 18 meses. Al poco de dejar atrás Venta de Baños se asomó a la ventanilla, con tan mala fortuna que se le cayó la niña a la vía. No pudo detenerse el tren hasta llegar a Palencia, donde los viajeros y la madre misma contaron lo ocurrido, dando aviso por el telégrafo a Venta de Baños. Más tarde, la mujer se montó el mixto para dirigirse angustiada a la localidad palentina y ver qué había sido de su niña, temiéndose lo peor. Mientras tanto, habían salido desde Venta de Baños varias personas rastreando la vía, encontrando a la criatura sana y salva, ajena a todo lo que había ocurrido. No era fácil, contaba el periódico, describir la alegría de la minutos antes atribulada madre, que bien podía asegurar que su hija había nacido la víspera de Nochebuena...

***

Se advertía al personal que estaba rigurosamente prohibido remitir las tarjetas de felicitación navideña en sobres cerrados, porque tenían franqueo propio. Y que no servía apelar al recurso de cortar las esquinas, porque se notaba. Así que había que pagar los cuatro céntimos más el cuarto de céntimo establecido y dejarse de trucos.

De todas formas, puntualizaba el periódico, se había tardado mucho en hacer el recordatorio, porque a aquellas alturas ya estaba remitida la mayoría de las felicitaciones.

***

Los correligionarios y amigos salieron a la Estación a esperar al diputado a Cortes por el Distrito de Palencia y terrateniente de Villamuriel de Cerrato, Narciso Rodríguez Lagunilla. Regresaba desde Madrid a casa con el fin de pasar las fiestas navideñas con los suyos.

HACE 75 AÑOS (23 de diciembre de 1919)

No era la primera vez que llegaban noticias de parecido contenido procedentes de la comarca de Aguilar de Campoo. Ahora, de Canduela.

Por lo visto, una pareja de la Guardia Civil del cuartel aguilarense hubo de desplazarse con toda urgencia a Canduela, porque el vecindario se había amotinado contra la permanencia de la maestra nacional al frente de la Escuela y los ánimos estaban muy exaltados. La noticia no entraba en más detalles ni aportaba la causa de la situación, pero grave debía ser, ya que un pueblo no se amotinaba todos los días y menos, contra los maestros...

***

Muchos días aparecían informaciones, llegadas de diferentes puntos, según las cuales la Guardia Civil se incautaba de escopetas; unas veces, por cazar en tiempo de veda y otras, por carecer de licencia para hacerlo. Así, que las requisadas debían de ser bastantes. Para el 4 de enero se anunciaba la subasta de tales escopetas en el Cuartel, donde los interesados podían ya pasar a verlas y hacer sus cáculos.

HACE 50 AÑOS (23 de diciembre de 1944)

Brevemente notificaba el periódico que acababan de tomar posesión de las correspondientes Notarias los siguientes notarios : De Cervera de Pisuerga, Sr. Guinnea; Herrera de Pisuerga, Sr. Jimeno; Saldaña, Sr. Ventura; Frómista, Sr. Del Hoyo; Astudillo, Sr. Lobato y Frechilla, Sr. Arroyo.

***

En el pleno del Ayuntamiento se tomó formalmente el acuerdo de sumar su protesta a las formuladas por la Cámara Oficial Sindical Agraria y la Hermandad de Labradores y Ganaderos contra la evaluación catastral llevada a cabo en el término municipal de Palencia. Se la tenía por desproporcionada e injusta.

En la misma sesión se acordó ceder en el monte "El Viejo" terrenos para la construcción de un nuevo sanatorio, pasando el actual a la propiedad municipal.

***

Fallecido recientemente en Valladolid el arquitecto jubilado Juan Agapito Revilla, el periodista Ambrosio Garrachón Bengoa tejía un documentado apunte biográfico, recordando sus servicios en Palencia en las postrimerías del siglo pasado. Le llamaba "palentino de adopción".

HACE 25 AÑOS (23 de diciembre de 1969)

La víspera había sido fallado, en un acto llevado a cabo en la Casa de Cultura, el II Concurso de Villancicos, convocado por el Ayuntamiento. Habían participado nueve coros, que acompañaron sus intervenciones tañendo instrumentos típicos de las jornadas navideñas.

Los premiados fueron los siguientes :

Primero, Colegio de Huerfanas de Ferroviarios, 3.000 ptas. y diploma; segundo, Grupo Escolar de Francisco Franco, 2.250 y diploma; tercero, Colegio de la Escolanía de San Franciso, de los jesuítas, 1.500; cuarto, Colegio de las Hermanas Nazarenas, 1.500.

***

Se daba cuenta de que Félix López Ortega acababa de tomar posesión de la Delegación Provincial de Educación y Ciencia; desde 1965 venía siendo delegado administrativo de la institución.

Actos y convocatorias

VENTA DE PINOS NAVIDEÑOS.- Se han puesto a la venta en la Villa "San José" de los Padres Guanelianos los árboles ornamentales procedentes de la entresaca de los montes. Los interesados pueden acudir a la Villa "San José" desde las 10 de la mañana a las 8,30 de la tarde, domingos incluidos. El centro está situado en el Camino de la Miranda, detrás del Instituto y cerca de la Escuela de Educación. Los fondos que obtengan se destinan al propio centro, donde se atiende a minusválidos psíquicos.

UNIVERSIDAD DE VALLADOLID.- Convoca la ampliación al concurso sexagésimocuarto a plazas de profesores asociados, ayudantes e interinos. Las bases y relación de plazas están expuestas en los tablones oficiales de anuncios de todos los centros de esta Universidad. El plazo de presentación de solicitudes a esta ampliación finaliza el 16 de enero de 1995 a las 14 horas.

CABALGATA DE REYES.- El Taller Permanente de Teatro se encarga de organizar la Cabalgata de Reyes. Pueden participar en ella todos cuantos estén interesados. Podrán inscribirse hasta el 3 de enero en General Mola 48, patio interior 4, debiendo llevar el DNI.

NINGUN NIÑO SIN REYES.- Las Asociaciones Pinar y Taula coordinan la campaña "Ningún niño sin Reyes", para conseguir que los niños necesitados tengan regalos en la fiesta de los Reyes Magos. Los que quieran colaborar ofreciendo juguetes deben hacerlo en la Calle Marqués de Albaida 2 (de 10 a 2 o de 5 a 9), o llamando al teléfono 74 40 59.

ACUP.- Abre un nuevo plazo de matrícula para inscribirse en el curso de bailes de salón. Información en los locales de la asociación o en el tfno. 70 09 74. También se abre el plazo para efectuar el pago de transporte a Valladolid, los días 26 al 30 de diciembre de 1994 y del 2 al 4 de enero de 1995, de 9,30 a 14,30 horas, de lunes a viernes. Previamente se deberán recoger los impresos.

INSTITUTO DE ESTUDIOS SUPERIORES.- Organiza un curso de infórmática básica del 26 de diciembre al 5 de enero, y otro de iniciación a la contabilidad, del 9 al 30 de enero. Ambos se impartirán de lunes a viernes. Información e inscripciones en Calle Estrada 5, tfno. 713828. Plazas limitadas.

CURSO DE LENGUAJE DE SIGNOS.- El Centro Cultural de Sordos abre el plazo para matrículas del primer nivel del Curso LSE. El plazo termina el 30 de diciembre. Más información en Plaza Andrés Moro 2. Telf. 746146 en hora de 11 a 13 y de 18 a 20.

FILMOTECA UNIVERSITARIA.- Del 27 al 30 de diciembre, ambos inclusive, la Filmoteca Universitaria de ACUP organiza un Ciclo de Comedia Americana. Se proyectarán "La comedia de los terrores" de Tourneur el día 27; "En bandeja de plata" de Billy Wilder el 28; "El Guateque" de Blake Edwards el 29, y la película de George Cukor "Historias de Filadelfia" el 30 de diciembre. Estas proyecciones tendrán lugar en el Auditorio de Caja España, de Mayor 54, a las 8 de la tarde. La entrada es libre.

HOMENAJE A JAVIER CORTES.- El Departamento de Cultura de la Diputación homenajeará el 26 de diciembre a Javier Cortes Alvarez de Miranda, con motivo de su jubilación. Consistirá en un almuerzo en el Hotel Castilla Vieja. Dado el carácter público del acto, los interesados en participar pueden retirar su invitación en el Departamento de Cultura de Diputación (Plaza Abilio Calderón) o en el Hotel Castilla Vieja.

TARJETAS PREPAGO DE TELEFONICA.- Hasta el 7 de enero están a la venta las tarjetas de prepago para teléfonos de uso público. Su precio es de 800 pesetas, pero tienen crédito para realizar llamadas por importe de 1000 pesetas.

I.S. DE LAS FUERZAS ARMADAS.- Establecido por la Gerencia del Instituto Social de las Fuerzas Armadas el cambio anual voluntario de entidades colaboradoras, se hace público que los afiliados a este instituto, pertenecientes a la Delegación de Palencia, interesados en el mismo, podrán efecturarlo entre el 1 y 31 del próximo mes de enero. Deberán entregar la documentación de la entidad de seguro libre que dejan.

CURSO BASICO DE FOTOGRAFIA.- El Grupo Palencia de Fotografía y Cine organiza un curso de iniciación a la fotografía, cuyas clases se impartirán a partir del 13 de enero. Información e inscripciones en el Grupo Palencia de Fotografía y Cine, los martes de 8 a 9 (Estación de Autobuses, Consejo de la Juventud).

M.C.D.2022

PROVINCIA

VENTA DE BAÑOS

Las Amas de Casa celebraron la cena de fin de curso

Premios del concurso de dibujos para el programa de prevención de drogodependencias

Las Amas de Casa de Venta de Baños, que en la foto aparecen en una de sus últimas actividades, cerraron el curso con una cena de hermandad

Corresponsal

Esta Asociación, siempre presente en las cosas de Venta de Baños, ha celebrado su cena fin de curso con asistencia de más de ciento cuarenta señoras pertenecientes a la Asociación.

Lo hacen solas, sin maridos, sintiéndose por una vez protagonistas íntegras de la velada, sin la sombra, eso sí siempre cariñosa, del marido.

Cenaron en el Sangar, donde les fue ofrecida una cena de esas que se califican de opíparas.

La presidenta, Guadalupe Alonso, deseó a todas las señoras la felicidad de vivir con ilusión, deseando a la Asociación actividades en beneficio de los demás.

Como la que se celebra el día 4 en el salón de actos de los Reparadores, dedicada a los niños venteños, que ya tienen carta de naturaleza en nuestro pueblo.

Y fueron entregados los premios de los juegos de mesa últimamente desarrollados con este resultado:

BRISCA

1.as–Marisa, Carmina y Merche.

2.as–Carmen, Chelo y Teresa.

3.as–Aurita, Teresa y Angelita.

PARCHIS

1.as–Isabel y Fani.

2.as–Carmina y Marina.

3.as–Guadalupe y Conchi.

Durante la fiesta, todas las asistentes fueron obsequiadas con un regalito, preámbulo de los que van a recibir en sus respectivos hogares.

Una animada fiesta en la que reinó la alegría y en la que se comentaron los últimos sucesos que tocan de cerca a nuestro pueblo. Como por ejemplo la inminente posibilidad de acceder al gas natural.

Las Amas de Casa desean a todos los venteños unas Navidades llenas de amor.

ALCOHOL Y TABACO

Dentro del programa de prevención de drogodependencias, se ha celebrado últimamente un concurso para elegir el motivo, el dibujo, que esté presente en las actividades venteñas.

Y así durante la celebración del XV Cross Internacional celebrado hace unos días, se entregaron los premios de este certamen.

Este concurso estuvo organizado por el Centro de Acción Social (CEAS) y el Ayuntamiento venteño.

Y financiado por el Ayuntamiento, el Area de Servicios Sociales de la Diputación Provincial y la Consejería de Bienestar Social de la Junta de Castilla y León.

Los premios fueron:

PRIMERO. – Excursión cultural que correspondió a los alumnos de séptimo curso de los Padres Reparadores.

SEGUNDO.–Veinte mil pesetas en material escolar al quinto A del Colegio Angel Abia.

TERCERO.–Diez mil pesetas en material escolar a la rama de metal de Formación Profesional II, del Instituto.

El premio individual fue para Manuel José Sevillano, consistente en diez mil pesetas en material.

Hizo entrega de los premios el diputado provincial de Servicios Sociales, Angel Miguel Prieto.

CASTIL DE VELA

Fiesta grande en la visita del Obispo

Fueron confirmados once jóvenes

Germán GARCIA FERRERAS
Corresponsal

Fue un domingo de agua suave, pero molesta por ser domingo y privar a las señoras del acostumbrado paseo después de la celebración de la Eucaristía. Los hombres acuden al bar para beber y jugar a las cartas y las señoras disfrutan del aire puro que aún se respira en los pueblos.

Eran las trece horas y cinco minutos cuando llegó el Obispo, Monseñor Ricardo Blázquez. El retraso de esos cinco minutos fue debido a la celebración de la Eucaristía en Abarca de Campos, donde había confirmado a dos jóvenes, que ambas se llamaban Mónica.

En la celebración solemne de Abarca, las Carmelitas Misioneras Teresianas del Noviciado en Palencia, se responsabilizaron de las canciones. Su participación fue brillante, fervorosa y ejemplar. ¡Gracias!

Cuando el Obispo penetró en la iglesia de Castil de Vela, ya los feligreses llenaban el templo. Se confirmaron once jóvenes, dando un paso adelante y firme en compromiso cristiano.

Monseñor Ricardo Blázquez se lo dijo muy claramente: "Estamos viviendo una etapa en España en la que se necesita espíritus valientes que no sientan vergüenza de manifestarse y comportarse como cristianos.

Necesitamos cristianos que sepan rezar y que recen todos los días. Cristianos que dispongan de unos minutos al día, para leer la Biblia y detenerse en el Nuevo Testamento".

En el momento de las ofrendas, presentaron un pan, el cáliz, la Biblia y un cirio. Todos los confirmados y las confirmadas actuaron en las lecturas y preces.

La parte musical corrió a cargo del coro infantil de la parroquia de Autillo de Campos. ¡Qué bien cantaron! Su director, el maestro Luis Francisco, puede sentirse orgulloso.

Observamos cómo se escapaban algunas lágrimas en los rostros de los feligreses al contemplar cómo cantaban y escenificaban algunas canciones. ¡Enhorabuena!

Después de la celebración de la Eucaristía, las madres de los confirmados ofrecieron a todo el pueblo un vino español, rico en algo más que la bebida. Fue en el salón de la parroquia, elegantemente adornado.

Fue un domingo lluvioso y muy frío. Pero no impidió el éxito de la solemnidad en un acontecimiento tan significativo espiritualmente. Las autoridades saludaron al Obispo. Era su primera visita al pueblo.

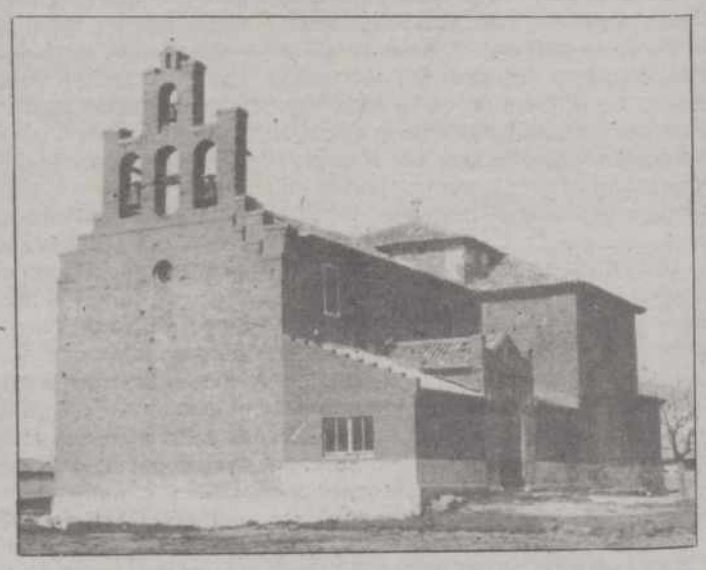

La iglesia de San Miguel Arcángel, de Castil de Vela, se revistió de gala ante la visita del obispo de la diócesis, monseñor Ricardo Blázquez, que administró el sacramento de la Confirmación a once jóvenes

M.C.D.2022

Santiago HERRERO ORTEGA

VILLAMERIEL

Vivir las Navidades

Un año más, la Navidad acompaña al mes de diciembre y remata el calendario anual con su tipismo y colorido. Fiesta para despedir el viejo año y recibir el nuevo, temporada de reuniones familiares, villancicos y regalos, cada año llega puntual y cargado de ilusiones para niños y mayores.

"Vivir las Navidades", es la apuesta que una vez más se hace el vecindario que ha diseñado un programa animado e interesante.

ESTAMPAS NAVIDEÑAS

Pisando lomas y pinares después de un montón de días soleados del otoño, entretenidos en la recogida y fiesta del "níscalo", nos acercamos a estos otros más ocres y cerrados del invierno que nos van dejando escarchas y nieves sueltas en los tejados y choperas y en las laderas del camino de Herrera, a la par que se oye el inquieto y disperso balar de los corderos en las tenadas.

Aquí está la Navidad en nuestros campos, acompañando el sentir y vivencias entrañables de nuestras gentes.

Estampa navideña en los campos de Villameriel

NOCHEBUENA: MISA DEL GALLO, VILLANCICOS, ALEGRIA COMPARTIDA

El entusiasmo no falta para ambientar la Navidad con ramilletes de luces y colores sobre el árbol de la plaza.

El ritmo de las panderetas en las manos de los niños renace el Misterio de "Jesús nacido y dado a los humildes". Entraña de la Navidad para ser vivida, y cauce de solidaridad para felicitarnos y sentir la alegría con los más cercanos.

Don Pedro, nuestro cura, hará vivir entre todos la celebración con la riqueza espiritual y cultural que simbolizan la Navidad.

Y al final "la adoración de los pastores"... Y la alegría y fiesta, luego en la "Nave" del Hotel Camalaluna, adornada con capricho. Y siempre la sencillez y amable gesto de nuestros amigos: ¡Felices Navidades!

FIESTA DE FIN DE AÑO: MUSICA, BAILES, DISFRACES, HUMOR

Los medios de que disponemos son humildes, pero tendremos fiesta todos, porque esa es nuestra intención. La acogida del Nuevo año con fiesta, luces, caprichos navideños, brindis y música a "tutiplén" irán llenando las horas felices de la convivencia.

Feliz Año Nuevo: no se queden en la puerta, entren a la sala festiva del Hotel, vecinos y convecinos de pueblos aledaños. Todos lo paseremos fenomenal, seguro.

Sólo el entusiasmo del pueblo por vivir la Navidad y repartir alegría se ve compensado con lo fantástico de estas fiestas navideñas sencillas y felices.

Y mientras en el recuerdo, se deja oír esta hermosa canción: "Seguiré abriendo caminos; porque muchas cosas quedan aún por hacer". Felicidades.

Desde el Santuario del Brezo

No debemos dormir la Noche Santa

Invitación a velar, cantar, sentir y compartir la Nochebuena

La tradición litúrgica, artística, popular y mística cristiana sitúa el nacimiento de Jesús cuando todas las cosas estaban en la hondura del silencio y la noche llegaba a la mitad de su ronda por el mundo. Un clavel se le cayó a la aurora del seno y transfiguró la hermosura el heno al caer sobre él. Noche de amor es la Nochebuena. Y así queremos que la siga celebrando la Iglesia. Antes, porque la capacidad contemplativa del pueblo en una sociedad sin el estrés del estrépito y el latido electrónico en todo, se embebecía en la luz del Misterio de Belén. Ahora, porque somos conscientes de que el Reino está presente con vigor en medio de las cosas y de que la liberación del hombre avanza cerca del pobre y el desvalido en el nombre de Jesús. Y hace falta aprovechar acaso la noche más apta y aún desintoxicada que en el año tenemos, para mirarnos despojados en Jesús-con-nosotros.

En el Brezo entendimos así las cosas desde hace años. Y ha ido cuajando la alternativa que ofrece el Santuario al calor, el olor y el sabor espumoso de la cena familiar en el hogar bien templado. La Misa del Gallo como nombre tradicional de la Eucaristía en el punto y hora del Nacimiento salvador, es la celebración que allá arriba, en el nido de la noche, el frío y las estrellas y en el nido virginal del SI de María, compartiremos.

A LAS 12 DE LA NOCHE

Sí. Sin reblandecimientos. Como debe ser. Porque no la debemos dormir la noche santa. Porque así tiene vigor la alternativa. No una alternativa piadosa sino una opción significativa de sobriedad, renuncia y fraternidad con un hombre nuevo por distinto del convencional. A las 12 y en la oscuridad. Cuando nos pusieron en la boca el caramelo de que la Junta de Castilla nos iba a poner luz eléctrica, los cristianos de la Nochebuena del Brezo se apresuraron a decir: "Pero aunque haya luz, esa noche no la enciendan". Sólo viéndola se goza la fascinación de la caravana de coches que honra la noche con los faros al subir y al bajar del Santuario.

EL NACIMIENTO, EN LA CAPILLA

La comunidad de peregrimos nos reunimos en la Capilla de la Virgen del Mar. Nos entregan a cada uno una velita pascual y la letra del villancico que cantaremos. El Niño Jesús está sobre el altar entre velones. Comienza la liturgia de preparación. Al entonar el "Gloria a Dios en el cielo y en la tierra paz", los jóvenes nos colocan a todos la estrella misionera en la solapa. Terminado el canto, adoramos al Niño. Pero en silencio total, consciente. Suena siempre a novedad porque invita y lleva a contemplación. Después, puestos todos de pie, cantamos "El tamborilero", completo y toda la comunidad. Hemos encendido, al cantar, las velitas y con ellas en las manos formamos la procesión al Santuario para llevar el Niño a la Virgen. Es la segunda novedad fina de la Noche.

LA ACCION DE GRACIAS, EN EL SANTUARIO

Queda el Niño Jesús en el suelo, en la escalinata del presbiterio entre velones y flores, como bajado de su Madre, cerca de nosotros, a nuestro nivel. En medio de la nave hay un cestillo que recoge donativos para los pobres. Celebramos la liturgia de la Palabra y del Sacramento. Después de la comunión, reunimos a todos los niños de EGB presentes en la Nochebuena en torno al Niño. Es la noche del hombre niño. Les aplaudimos con su Jesús en medio. Cantamos a la Virgen "Madre de los pobres" y terminamos así la celebración religiosa.

UNA VELA ENCENDIDA POR LA PAZ

Haremos este año el gesto de encender una vela y dejarla toda la noche en la ventana central de la capilla como unión con Bosnia en guerra y como un memorial por la paz. La religiosidad popular entiende bien estos símbolos sencillos. Secundamos así la iniciativa del Parlamento Europeo. En el Brezo está el ramo de flores metálicas que ofrecimos a la Virgen en la Nochebuena por la paz cuando la Guerra del Golfo.

COMO FINAL AMIGO, LA SOSIEGA

En nuestra montaña palentina, el orujo que se tomaba por las mañanas se llamaba "la parva". Y el que se tomaba por la noche en la velada invernal en las cocinas, en el hiladero, se decía "la sosiega". Pues vamos a tomar la sosiega de la mañana: una copita de orujo, un chocolatillo quemado, unos bizcochos de tercera. Cantarnos, despedirnos, y hala: a tratar de dormir hasta la mañana mientras entran en calor los pies.

Y en el alma, muchas caras conocidas y el saludo de todos en las manos. La experiencia de lo misterioso como camino para la experiencia del Misterio inefable. Sobre todo, sin palabras para describirlo, la experiencia de la virginidad de la noche de Belén en la virginidad de las montañas limpias, nuevas, del Brezo y en el aire, el frío, la helada y las voces opacas de la noche que subrayan el brillo de los ojos inmaculados de Santa María. El Niño Virgen de la Virgen Madre en la clara soledad del Brezo... No vale la pena dormir la Noche Santa. No la debemos dormir la noche del amor.

El capellán del Santuario del Brezo

M.C.D.2022

VERTAVILLO

Actividades navideñas de la Asociación de Amas de Casa

Corresponsal

Las Asociaciones de Amas de Casa también en Vertavillo desean tener un protagonismo para ayudar en los problemas locales que puedan ser de su competencia.

Y han comenzado a andar.

Y lo han hecho con algo propio de las fiestas que todo el mundo celebra por estas fechas.

Los días 19, 20 y 21, han realizado unas actividades que les contamos:

El primer día, Dolores Escudero expuso sus ideas sobre una buena mesa para comer estos días y cómo decorar la mesa. Que no sólo se come con la boca, el ambiente también influye en una buena digestión.

El siguiente día, ese gran artista que ya es conocido en toda nuestra zona cerrateña por su buen hacer ayudó a las amas de casa a preparar centros de Navidad.

Y el miércoles, Dolores Escudero repitió, ofreciendo a las amas de casa de Vertavillo un amplio muestrario de postres de Navidad.

Esta primera actividad ha estado organizada por el Centro de Acción Social (CEAS) y las Amas de Casa de Vertavillo.

La Asociación se llamará "Asociación de Amas de Casa Virgen de Hontoria" de Vertavillo.

La presidenta es Consuelo López y hay un total de treinta asociadas entre las que esperamos se encuentre nuestra buena amiga Pacita.

Deseamos felicitar a todos los de Vertavillo.

Belén en la montaña

Como ya viene siendo tradicional, en el domingo anterior a las fiestas navideñas, hemos salido a la montaña con nuestras mochilas cargadas de mucha ilusión –como cada Navidad–, y de pertrechos tan inusuales como panderetas, zambombas... y las figuras del Belén, ya veteranas, que conocen los rigores del frío y la nieve aunque en esta ocasión el Pico Tremaya nos recibiera sin la blanca cobertura, pero envueltos en celliscas de hielo y nieve.

Es un rito sencillo que nos permite cada año hacernos como niños, y en esa sencilla pero profunda creencia del nacimiento del Niño-Dios, manifestarnos espontáneamente en la hostilidad de la montaña en invierno, donde puede faltar temperatura agradable pero sobra calor del corazón; así recordamos aquel primer Belén, que se renueva cada año, de tantas formas distintas y en lugares tan distantes y extraños.

Imaginaros un Belén cuyas figuras colocadas en la oquedad de la roca iluminan un velón, que por circunstancias extrañas no logra apagar un viento frío que endurece el rostro. Alrededor de él ha sido posible que por unos momentos –pocos segundos–, los sobrinos de Pichy Sevilla, Queco, el niño de Rogelio y Emilia, y Javi, el de Chiqui Palomino, se hayan quedado absortos mirando las figuras y hayan percibido el guiño de complicidad que les hace el niño del Belén.

También ha sido posible que Dámaso, quien impertérritamente cubre su cabeza, haya deslizado su visera en un gesto que quiere pasar desapercibido, pero con valor significativo.

Asiste por primera vez Pitu, la hija de los Manso, que sin que ella lo explique ha quedado tocada por el ambiente que a todos nos envuelve.

Los Palomino han logrado juntar a casi todos los hijos y nietos –y son muchos–.

Hay universitarios que estrenan vacaciones y han cambiado las copas de la noche, por viajar temprano a colocar el Belén en la montaña.

José Carlos ha dejado la interminable labor de corregir exámenes, para al regreso continuar hasta las tantas.

Angel Ramos reparte "hojas con villancicos", pero falta Alberto Gutiérrez, que entona como los ángeles y que está colocando el Belén en otro lugar.

Domingo Medina se desmarca como en el fútbol –pasión lejana–, para llegar el primero y con paraguas... por si llueve o nieva.

Y hasta se logra que canten las de Astudillo... aunque sea por lo bajines.

Niñas ante el Belén de la montaña

Cantando villancicos en plena montaña

Y tantos otros que se han arrimado a los que tienen hoja de villancicos, por si alguna estrofa se les había olvidado del año pasado y no quieren quedar en mal lugar delante del Niño.

Y suenan la zambomba, las panderetas y las botellas de anís La Castellana, que es de Segovia, la tierra de José Carlos, y también hay lugar en la comida para entonar la canción de Sabina –ya sabéis cuál– y bailar las jotas castellanas los que saben hacerlo.

Y todos... todos, han acudido –aunque no lo queramos reconocer– a la sutil llamada de un pequeño Belén.

¡Y seguro que éste ocupa un pequeño lugar del corazón!

Miguel Ruiz Ausín

Un sencillo Belén en las alturas

SED es una ONG, para el desarrollo y la solidaridad con el Sur, registrada en el Ministerio del Interior nº 115.042. CIF: G 80 - 547 565.

Al servicio de los marginados y el Sur

Para información:

- *Si Vd. quiere colaborar envíe su donativo a: SED - Cta. nº 60-8200-91 Banco Popular Español Agencia 14, 28006 Madrid*
- *SED - C/ Iruti, 12 - 28002 Madrid - tel. 563 74 02*

M.C.D.2022

CASTILLA LEON

Pleno de las Cortes Regionales

Aprobadas las cifras de Sanidad y Fomento

El PSOE acusa a la Junta de confeccionar los Presupuestos "pensando en modificarlos"

Valladolid. (Ical)

El portavoz socialista en asuntos agrarios, Jaime González, acusó ayer al consejero de Agricultura, Isaías García Monge, de "confeccionar y defender sus presupuestos pensando ya en modificaciones inmediatas, lo que supone su concepto de mayoría absoluta y hace este debate absolutamente inútil, porque no hay fidelidad ninguna".

González centró su intervención ante el pleno con el argumento del crecimiento incontrolado en el capítulo II durante 1994, al haber incorporado 236 millones "de los cuales 204 van al entorno del consejero, lo que demuestra el falseamiento absoluto del concepto de austeridad".

De las 134 enmiendas debatidas en la sección 03 -Agricultura-, la mayoría del PP aceptó únicamente una del procurador del Grupo Mixto Virgilio Buiza, referida a la necesidad de destinar una parte de lo no provincializado a León para sanidad animal, dada la importancia de su cabaña ganadera. No fueron admitidos sin embargo los quince votos particulares presentados por el Grupo Socialista.

Los presupuestos aprobados ascienden a 41.415 millones, un 2 por ciento más que en 1994 (40.603), centrados en operaciones corrientes (13.328), operaciones de capital (27.941) y operaciones financieras (146 millones).

En el debate sobre los presupuestos de la Consejería de Sanidad y Bienestar Social, dotada con 50.314 millones de pesetas para el próximo año, se saldó con el rechazo de la totalidad de las enmiendas parciales presentadas por los grupos CDS (56), IU (36) y por el procurador del Grupo Mixto Virgilio Buiza.

Los populares sólo aceptaron "de forma testimonial" una enmienda del PSOE, de las 55 presentadas, por valor de un millón de pesetas para fomento de empleo, así como dos enmiendas transaccionales que reducen a 90 y 25 millones de pesetas la cuantía destinada al programa 009 para pensiones de ancianidad y enfermedad. En este punto el PSOE proponía enmiendas por valor de 105 millones y 45 millones de pesetas.

SANIDAD Y BIENESTAR SOCIAL

Los presupuestos de la Consejería de Sanidad y Bienestar Social, los mejor dotados de todo el Gobierno regional, contempla 23.074 millones para gastos de personal y 3.164 millones para gastos corrientes, mientras que las partidas para inversiones reales y trasferencias de capital se reducen a 2.105 millones y 4.842 millones respectivamente.

Según recoge el proyecto aprobado por la Junta, los principales programas de Sanidad se centran en Atención primaria (12.565 millones), Acción social (11.288 millones), Asistencia hospitalaria (5.874 millones), gestión de pensiones no contributivas (5.021 millones), protección de menores y apoyo a la familia (4.697 millones), así como fomento al empleo (4.615 millones).

Las enmiendas presentadas al proyecto de presupuestos de la Consejería de Fomento (224) centraron el debate en la existencia de partida suficiente para la construcción de carreteras y viviendas. Según el portavoz socialista, Antonio de Meer, el criterio esencial es limitar las partidas de personal y de gastos corrientes -que aumentan un 6 por ciento- y reenviar ese dinero hacia las inversiones más urgentes, "porque el programa presentado no cumple por ejemplo el Plan Regional de Carreteras, y habría que modificar 2.000 millones para iniciar de una vez la autovía Palencia-Magaz o la Ronda Interior Sur de Valladolid".

El portavoz popular, Eustaquio Villar, negó la acusación socialista de que sólo se fueran a construir 45 viviendas en toda la región, y aseguró que la cifra lista para licitar ascenderá a 471 viviendas.

El presupuesto aprobado ascendió a 41.026 millones de pesetas, un 1,8 por ciento más que este año, aunque las operaciones de capital aumentan sólo un 0,70 por ciento.

Mensaje navideño de Lucas

Juan José Lucas

Cuando finaliza el año parece obligado hacer balance. Pero no forzosamente ese balance tiene que estar plagado de nostalgia, de recuerdos amargos. Tenemos que hacer un esfuerzo para que ese balance sea fuente de esperanza.

Somos conscientes de los numerosos problemas de nuestra tierra, económicos, sociales, políticos, a los que cada jornada tenemos que hacer frente. A veces la situación es tan difícil que puede hacernos caer en el desánimo. El paro, la crisis en nuestros sectores tradicionales, hace que quienes tenemos responsabilidades de gestión tengamos que esforzarnos, cada día más, por encontrar soluciones a tantos problemas.

No hay una varita mágica que resuelva todo. Hay el trabajo diario, la realidad de cada jornada y, sobre todo, el compromiso de cada uno de nosotros con esta tierra.

Castilla y León tiene ese compromiso, no sólo del Gobierno y mío propio, sino de todos los castellanoleoneses, que son, y no me cansaré de repetirlo, nuestro mayor activo.

Quiero transmitiros en estas entrañables fiestas mi mensaje de optimismo. Sin perder el horizonte de la realidad, porque no se puede vivir de quimeras, os pido un esfuerzo común para que nuestra industria, nuestra minería, tan sacudida injustamente en los últimos tiempos, nuestra agricultura o nuestro comercio ocupen el lugar que les corresponde. No dudeis ni por un momento que al asumir nuestro compromiso personal situaremos a esta tierra en el lugar que justamente le corresponde.

Se dice muchas veces que Navidad es fiesta de niños de mayores. A nuestros mayores les debemos el reconocimiento de lo que somos y no podemos olvidar. A nuestros pequeños les tenemos que ofrecer una sociedad cada día más justa, más humana, más limpia y más habitable.

1995 nos traerá nuevos hechos, nuevos compromisos, nuevos sinsabores. Pero también nos dará la oportunidad de revalidar nuestro compromiso con y por Castilla y León, un compromiso imposible de acometer sin esa cultura del trabajo y en el valor que el esfuerzo diario en común y la colaboración recíproca tienen en la realización de cualquier proyecto.

Tal vez en estos momentos, esfuerzo, tolerancia y diálogo sean objetivos seductores de cara a unas fiestas en las que todos nos deseamos lo mejor. Feliz Navidad.

Juan José Lucas Jiménez
Presidente de la Junta de Castilla y León

José José
HOY INAUGURA SU ESTABLECIMIENTO EN PALENCIA
Alta bisutería
con diseño exclusivo.
... y bajos precios
Mayor, 52 Palencia

M.C.D.2022

Tú ho

NAV

PRY

OFERTAS VALIDAS HASTA

PAL

ALIMENTACION

CAFE MOLIDO "MARCILLA" Mezcla, 250 grs.	189
CACAO "COLA CAO", 3 kg.	1.195
TURRON CHOCOLATE PRYCA crujiente 300 grs.	135
PIÑA EN RODAJAS "LUCKY", 840 grs.	129
ESPARRAGOS "CIDACOS", 540 grs., 6/12 pzas.	399

BEBIDAS

VINO TINTO "PROTOS" Ribera del Duero' 93, 70 cl.	399
VINO TINTO RIOJA "PATERNINA" Banda Azul, 70 cl.	355
VINO JOVEN "JORDAN", rosado o blanco , 70 cl.	169
VINO RIOJA "SIGLO", Crianza, Saco, 70 cl.	399
VINO RUEDA "MARQUES DE RISCAL" blanco, 70 cl.	499
CAVA "CODORNIU" Gran Cremant, 75 cl.	489
CARTA CARTA NEVADA "FREIXENET", semi seco, 75 cl.	475
CAVA "CASTELLBLANCH" Gran Cremant, 75 cl.	325
CAVA "RONDEL" extra, 75 cl.	299
BRANDY "MAGNO" 70 cl.	999
BRANDY "CARLOS III", 70 cl.	999
CREMA IRLANDESA "BAILEYS", 70 cl.	1.185
WHISKY "CHIVAS REGAL", 12 años, 70 cl.	2.375
WHISKY ESCOCES "PASSPORT", 70 cl.	989
WHISKY BOURBON "FOUR ROSES" 70 CL.	1.199
GINEBRA "LARIOS" 1 l.	898
GINEBRA "BEEFEATER", 70 cl.	1.089

DROGUERIA

DETERGENTE LAVADORA "DIXAN", 4 kg.	550
LIMPIAVAJILLAS "CORAL", 1,5 l.	98
HIGIENICO "COLHOGAR", x 18	475

PRODUCTOS FRESCOS

SALMON AHUMADO al corte, kg.	2.250
PIÑA Costa de Marfil, pieza	185
COCOS Costa Rica pieza	59
PASA SULTANA "EL NOGAL", 250 grs.	99
NUEZ DE CALIFORNIA PRYCA Bolsa 750 grs.	255
CORDERO DEL TERRENO, kg.	895
LECHAZO DEL TERRENO con cabeza o asadura, por medios o enteros, kg.	1.050
COCHINILLO por medios o enteros, kg.	995
ROTIS DE TERNERA kg.	1.090
CHULETON DE BUEY kg.	1.295
PAVO FRESCO kg.	375
LANGOSTINO COCIDO CONGELADO a granel, kg.	1.39
LANGOSTINO GAMBON "PESCANOVA", caja 800 grs. , 49/64 piezas	1.49
LANGOSTINO MEDIANO "PESCANOVA", 33/48 pzas.	1.49
LANGOSTINOS "EL MAR", caja 2 kg. aprox. 40/60 pzas.	2.89
CIGALA "DELFIN" Nº 3, caja 800 grs. 15/20 pzas.	1.37

Gran Surtido de PESCADO Y MARIS en nuestra PESCADERIA

• BESUGO •LUBINA •DOR
•RODABALLO • OSTRA
•ALMEJAS • VIEIRAS • GA
•PERCEBE • CIGALA • CEN
•NECORA • BOGAVANT

CALAMAR FRESCO kg.	1.1

M.C.D.2022

aces la DAD

CA

EL 31 DICIEMBRE DE 1994

LNCIA

LMEJAS MALLA kg. aprox.	2.895
ECHE ENTERA rick 1 l.	72
OMO EMBUCHADO Salamanca r piezas, kg.	1.599
OMO EMBUCHADO FERMIN", corte, kg.	1.975
ENTRO DE JAMON ERRANO, corte, kg.	1.195
ENTRO DE JAMON ERICO VIDUL, corte, kg.	4.350
MON IBERICO ARSAL", Salamanca r piezas, kg.	1.995
UESO DE OVEJA FLOR DE ESGUEVA" corte, kg.	1.550
UESO BRIE FRANCES corte, kg.	980

JUGUETES

"BARBIE" DULCES SUEÑOS	1.890
GUAGUA BOUTIQUE	1.990
SUPER TANK "MICROMACHIN"	3.890
CHOCONOVA 2	3.890
PISTA HELICOPTERO RESCATE	5.990
PARCKING FANTASY PARK	2.890
CIRCO ROMANI "PLAYMOBIL"	3.990
TORREON MEDIEVAL "PLAYMOBIL"	3.990
ISLA DEL TESORO "PLAYMOBIL"	3.990
BARCO PIRATA "PLAYMOBIL"	3.990
CASTILLO MEDIEVAL "PLAYMOBIL"	5.990
TABU " M.B."	4.890
TRIVIAL PURSUIT todos los modelos	5.790

ELECTRO

TV. COLOR "GRUNDIG" 55/640 TXT
- Pantalla Black plana 21"
- 50 programas/ Euroconector
- Mando a distancia
- Sintonía automática
- Funciones en pantalla
- Teletexto

59.900

VIDEO "GRUNDIG" 403
- Dos cabezales sistema VHS
- Tracking digital auto
- Limpieza automática cabezales
- 6 programas en un mes

39.900

TV. COLOR "GRUNDIG" 51/060
- Pantalla Black Matrix 20"
- 50 programas/ Euroconector
- Mando a distancia
- Sintonía automática
- Funciones en pantalla

39.900

TEXTIL

ZAPATO SALON PIEL SRA. tex T/ 34 - 39	2.995
TENIS CRO. T/ 38 - 45	895
BOTA PIEL MONTAÑA T/ 35 - 45	4.995
CUNA LACADA Blanca	14.795
CONJUNTO PUNTO BEBE dos piezas	995
ANORAK PLUMAS niño/ niña	3.995
PARKA NIÑO algodón	1.995
CONJUNTO PUNTO NIÑA	1.495
CONJUNTO PUNTO FALDA / CHAQUETA SRA.	2.495
FALDA PUNTO CANALE LARGA SRA.	1.495
PARKA CRO. varios modelos	5.995
PANTALON VAQUERO CRO.	1.895
PIJAMA CRO. algodón, varios modelos	1.695
JUEGO TOALLAS rizo americano, tres piezas, fenefa bordada	2.495
FUNDA SOFA acolchada: - 1 PLAZA	2.795
- 2 PLAZAS	3.995
- 3 PLAZAS	4.995

M.C.D.2022

Junta de Consejeros

Aprobó también el decreto que regulará los horarios comerciales en Castilla y León durante 1995

La Junta invertirá 2.340 millones para mejorar la red regional de carreteras

Valladolid. (Ical)

El Consejo de Gobierno de Castilla y León, reunidoayer bajo la presidencia de Juan José Lucas, aprobó el proceso de licitación de obras para mejorar la red regional de carreteras por un importe global de 2.340 millones de pesetas.

Estas obras de acondicionamiento se desarrollarán en vías ubicadas y compartidas por las provincias de Burgos, Soria, Segovia, Zamora y León y consisten en mejoras de plataforma y la construcción de un puente sobre el río Moros en la carretera C-605.

El Gobierno regional aprobó también el decreto que regulará los horarios comerciales en el ámbito de la Comunidad autónoma para 1995, en el que se especifica el horario global en que los comercios podrán desarrollar su actividad, que no podrá superar las 72 horas semanales.

En el caso de establecimientos de libros, periódicos, revistas, alimentación, vídeos, juguetes y regalos, el horario se extiende también a los sábados y los domingos.

Los establecimientos de pastelería y repostería, pan y platos preparados, prensa, combustibles, floristería, frutos secos, caramelos, heladerías y recuerdos, tendrán plena libertad para determinar los días y las horas en que permanecerán abiertos al público, al igual que los establecimientos radicados en zonas turísticas y los de las poblaciones en las que se celebren tradicionalmente ferias y mercados de arraigado carácter tradicional.

Todos los comercios podrán permanecer abiertos al público durante ocho festivos al año y la normativa ha establecido que en 1995 serán el 15 de enero, el 30 de abril, el 7 de mayo, el 2 de julio, el 12 de octubre, el 26 de noviembre y el 10 y 24 de diciembre.

Durante la reunión entre el presidente de la Junta y los consejeros también se acordó una inversión de 755 millones de pesetas para obras de infraestructura hidraúlica en distintas localidades de la región.

La realización de estudios hidrobiológicos de los ríos Tormes, Tera, Ucero y Cega cuenta desde ayer con una partida de 58 millones de pesetas que ha sido aprobada por el Consejo de Gobierno áádada la importancia de los ecosistemas acuáticos de la Comunidad autónomaéé, mientras que a la campaña de divulgación del Oso Pardo se le destinan 8,7 millones de pesetas.

El Consejero Portavoz se dispone a intervenir en la rueda de prensa posterior a la reunión de la Junta de Consejeros- (Foto EFE)

Finalmente, el equipo de Gobierno que encabeza Lucas dió el visto bueno a los planes de emergencia exterior de las factorías de la empresa Repsol Butano S.A. que se encuentran situadas en los términos municipales de Venta de Baños (Palencia) y Valdunciel (Salamanca), que recientemente fueron informadas de manera favorable por la Comisión de Protección Civil.

El Arzobispo de Burgos muestra su preocupación por la situación del patrimonio eclesiástico en Castilla y León

Burgos (EFE).-

El Arzobispo de Burgos, Santiago Martínez Acebes, se mostró ayer en rueda de prensa especialmente preocupado por la situación en que se encuenta el patrimonivo eclesiástico en las pequeñas localidades.

"No es una preocupación exclusiva de Burgos, sino compartida en todas las provincias de Castilla y León y así se lo hicimos saber al Consejero de Cultura, Emilio Zapatero, en la reunión de la comisión mixta que mantuvimos el miércoles".

Martínez Acebes reiteró la difícil situación que atraviesan algunos bienes patrimoniles que se encuentran en pequeñas localidades sometidos a un riesgo de deterioro y expolio muy elevado.

"En la reunión -afirmó el Arzobispo de Burgos- dimos un paso importante para conservar parte de ese patrimonio, concretamente los libros, ya que se acordó crear un fichero unificado para todos los libros que la Iglesia tiene en la Comunidad".

Martínez Acebes se mostró "satisfecho" con los esfuerzos que están haciendo todas las administraciones para proteger el patrimonio, sobre todo las Catedrales, "aunque espero que no ocurra como hace 7 años, cuando se dió un impulso formidable que después fué bajando el ritmo hasta practicamente paralizarse".

El arzobispo de Burgos -derecha- durante la rueda de prensa.- (Foto EFE)

"Reconozco que es un momento malo -puntualizó el Arzobispo- y que hay muchas necesidades y que las limitaciones económicas afectan tambien a las Catedrales y al resto del patrimonio de la Iglesia".

Por su parte, el Presidente del Cabildo metropolitano de la Catedral de Burgos, Ramón del Hoyo, confirmó la celebración de una reunión de representantes de las Catedrales de Castilla y León con responsables de la Junta en la que se dará a conocer el avance del Plan Director de la Seo Burgalesa y se acordará el inicio de los trabajos de Planes Directores para aquellas Catedrales que aún no dispongan de un estudio de este tipo.

Entre los proyectos inmediatos, el Arzobispo de Burgos refirió la posibilidad de una mayor coordinación con el Director General de Turismo, Alberto Galerón, "quien me ha expuesto la posibilidad de crear varias rutas turísticas aprovechando la riqueza de nuestro patrimonio, aunque requerirá un esfuerzo adicional para coordinar unas horas fijas de apertura para todos los edificios que puedan formar parte de esos recorridos".

Martínez Acebes se mostro especialmente satisfecho del funcionamiento del Seminario Mayor de Burgos, en el que se encuentran en estos momentos 58 seminaristas mayores, "lo que sitúa este seminario como el quinto de España en número de alumnos y el tercero en cuanto a la relación de número de seminaristas por habitante".

Hoy, nuevo paro

La jornada de huelga convocada por los maquinistas de Renfe discurrió sin incidentes

Valladolid. (Ical)

La tercera jornada de huelga convocada por el Sindicato Español de Maquinistas y Ayundantes Ferroviarios (SEMAF) en Renfe discurrió sin incidentes en Castilla y León y fue secundada aproximadamente por el 50 por ciento del personal de conducción, informó el gabinete territorial de comunicación de la empresa estatal.

El programa de paros laborales elaborado por el SEMAF tiene como objetivo un aumento salarial próximo al 21 por ciento y la negociación con la Dirección de la empresa ferroviaria de un convenio específico para esta categoría de trabajadores.

Durante toda la jornada, en Castilla y León sólo circularon cinco trenes en ambos sentidos y para hoy, el Comité General de Empresa de Renfe fijó una nueva huelga de veinticuatro horas en el día de mayor tráfico de viajeros del año.

En este sentido y siempre según Renfe, en condiciones normales el día 24 de diciembre cerca de 200.000 viajeros utilizarían los servicios de Largo Recorrido en toda España.

El Ministerio de Obras Públicas, Transportes y Medio Ambiente (MOPTMA) ha decretado para hoy unos servicios mínimos regionales en Castilla y León que consisten en el funcionamiento de dos trenes entre Madrid y Avila y Segovia y Madrid, en ambos sentidos.

Respecto a los trenes diurnos, únicamente funcionarán cinco trenes de Largo Recorrido que pasan por la Comunidad autónoma en los dos sentidos, mientras que por la noche sólo circularán dos trenes Estrella y un Superexpreso.

FOTO ESTUDIO DE LOZAR
CENTRO FUJI
¡FELIZ NAVIDAD!
Revelado 24 - 36
FOTOS 1 HORA
PRECIOS
12 fotos 900
24 fotos 1.330
36 fotos 1.760
Mayor, 110
Tfno: 979 - 70 24 24
34001 PALENCIA

M.C.D.2022

NACIONAL

CASO GAL

Afirma que no se podrá demostrar la implicación del Ministerio del Interior

González dice que el Gobierno lucha contra el terrorismo de acuerdo con la legalidad

Madrid (EFE).- El presidente del Gobierno, Felipe González, afirmó ayer que "la lucha contra el terrorismo se ha hecho siempre desde los instrumentos del Estado democrático y de acuerdo con la legalidad".

Preguntado si podrá demostrarse la implicación del ministerio del Interior en el caso GAL, González dijo que "es absolutamente imposible que pueda demostrarse algo que no ha existido, que no se ha producido. Eso no se va a demostrar, es una hipótesis de trabajo absurda".

En declaraciones efectuadas en Las Rozas (Madrid), tras visitar una residencia de ancianos de esta comunidad, González dijo, sobre la petición de explicaciones pedida por el PP sobre el caso GAL, que "nosotros, por los cauces parlamentarios, daremos respuesta, naturalmente", pero no especificó cual será el procedimiento que, agregó, el Gobierno estudia.

"Tenemos que hacer un esfuerzo porque el Estado democrático sea respetado hasta sus últimas consecuencias, y dentro del Estado democrático, la presunción de inocencia es clave; mientras hay un procedimiento judicial en curso, uno debe ser discreto y respetuoso, y presumir la inocencia de las personas incursas en un procedimiento judicial", destacó el jefe del Ejecutivo.

"Yo lo haré -agregó González- y no creo que haya que tener una visión política de la justicia, ni vindicativa. Hay que objetivar el funcionamiento institucional de la justicia desde el respeto al Estado de Derecho".

En sus manifestaciones, el presidente del Gobierno expresó su deseo de "extremar la prudencia, para que nadie piense que cualquier declaración que haga pueda suponer una interferencia en la actuación de la justicia".

"La lucha contra el terrorismo se ha hecho siempre desde los instrumentos del Estado democrático. Ha sido una lucha dura, y sigue siendo, en los años 80 fue especialmente difícil; la entrega personal de los cuerpos de seguridad y el riesgo para sus vidas, que a veces han perdido en ella, ha sido extremadamente alto, y merecen todo el respeto y todo el apoyo", subrayó.

Opinó González que este ..nto "se sosegará" y agregó que es un tema que "no afecta al Gobierno" ni tampoco influye en las relaciones con CiU para mantener la estabilidad política.

Felipe González señaló que el ex ministro de Interior José Barrionuevo no tiene por qué dimitir de su escaño como diputado.

González visitó ayer una residencia de ancianos en Las Rozas.- (Foto EFE)

"Ha hecho (Barrionuevo) una declaraciones suficientemente claras. A mi juicio, no hay ninguna razón para que dimita. Nosotros hemos asumido todas las responsabilidades políticas que nos han correspondido y más, cosa que no ha hecho nadie. Barrionuevo hace bien en defender su escaño de diputado que lo ha ganado con su propia personalidad y su proyección social", dijo.

Respecto a la instrucción del caso por el juez Baltasar Garzón, el jefe del Gobierno señaló que "creo que no debo hacer ningún tipo de pronunciamiento personal, sería mal interpretado. Voy a mantener una línea de absoluto respeto".

Sobre la posibilidad de que este asunto conmocione a la sociedad, González expresó que "no quiero ser intérprete de la sociedad. En la sociedad se ha sufrido mucho con el tema del terrorismo y muchos ciudadanos saben el esfuerzo y sacrificio de las fuerzas de seguridad, en una lucha que siempre se plantea en términos desiguales", ya que, mientras el Gobierno utiliza instrumentos democráticos, los terroristas "matan fuera de ellos".

Tras insistir en que no quería "hacer juicios de valor" sobre este asunto, González, preguntado si José Amedo y Michel Dominguez no han dicho la verdad, señaló que "no digo nada, el sumario es secreto y es imposible que nadie sepa, salvo que se esté vulnerando el secreto del sumario, que nadie diga, lo que ha ocurrido en el procedimiento iniciado".

Aznar:"No contribuiré a aumentar la incertidumbre y el desasosiego"

Madrid (EFE).- El Presidente del PP, José María Aznar, dijo anoche que no contribuirá nunca a aumentar la "incertidumbre y el desasosiego" en el que parte de los ciudadanos creen que ha caido España por los recientes sucesos relacionados con el caso GAL.

Aznar pronunció estas palabras en un acto celebrado en la localidad madrileña de Aranjuez ante dos mil personas.

El presidente del PP dijo que "la situación de España es difícil, de profundo deterioro, pero quiero dejar claro que no pienso hacer nada para aumentar la incertidumbre y el desasosiego y que toda la política del PP estará orientada a que los españoles recuperan la confianza".

Acto seguido Aznar dijo que "los gobiernos que se resisten a abandonar el poder son transitorios" y negó que vaya a aprovechar la situación política para llegar lo antes posible al poder.

El presidente del PP dijo que "no somos ya el antiguo y viejo partido de la oposición" y pidió a los militantes que trabajen el próximo año de cara a las elecciones autonómicas y municipales.

El portavoz del PP en el Congreso, Rodrigo Rato, manifestó que "no queremos un gobierno acabado ni hunido, ni lleno de vergüenza, porque es el Gobierno de España y tiene que resolver los problemas de los españoles".

Alvarez Cascos considera "impresentable e inaceptable" el silencio del Ejecutivo

Asegura que el PP está dispuesto a "respetar la palabra del Gobierno, si da razones suficientes para merecer credibilidad, pero no a hacerse cómplice de sus silencios"

Madrid (EFE).- El secretario general del PP, Francisco Alvarez Cascos, aseguró ayer que es "impresentable e inaceptable el silencio" del Gobierno respecto a la reapertura del caso GAL e "inevitable" su comparecencia ante las instituciones aunque su partido no quiere tomar la iniciativa en este sentido.

"El PP es cauteloso, y para evitar que una iniciativa suya pueda ser interpretada como una declaración de intenciones o como un juicio previo de responsabilidades hemos reiterado al Gobierno la necesidad de que tome la iniciativa", con lo que, además, gana mucho "el prestigio institucional", señaló Alvarez Cascos en los pasillos del Congreso.

Su partido está dispuesto a "respetar la palabra del Gobierno, si da razones suficientes para merecer credibilidad, pero no a hacerse complice de sus silencios".

Afirmó que el PP no tiene ninguna relación con Ricardo García Damborenea, a quien informaciones de prensa relacionan con la trama de los GAL, y negó que sea asesor de José María Aznar: "no tenemos como partido ningún deber de información ni compromiso de explicación en relación con esas denuncias".

Alvarez Cascos.-(Foto EFE)

El secretario general del PP calificó como de "triste espectáculo" la sesión del Pleno de ayer en la que se ha rechazado con los votos en contra del PSOE, PNV y CiU la propuesta del grupo popular de crear una comisión para investigar el uso de los fondos reservados.

Un disparate más

Madrid (EFE).- El ex ministro del Interior José Barrionuevo aseguró ayer que las informaciones aparecidas en un diario, en las que se le implica en el secuestro de Segundo Marey, son "un disparate más que se une a la serie de disparates en torno a este asunto".

Barrionuevo, que hizo estas declaraciones en los pasillos del Congreso, expresó su esperanza en que "alguien haga algo" respecto al hecho de que practicamente todas las declaraciones de las personas que participan en un sumario considerado secreto "están apareciendo todos los días".

El presidente extremeño, Juan Carlos Rodríguez Ibarra, afirmó ayer que "siempre que la democracia estuviera en un peligro grave y cierto de derrumbarse, el Estado tendría que reaccionar para mantenerla..., reaccionar, no digo más".

Ibarra, quien firmó ayer un convenio para la informatización de los juzgados extremeños con la secretaria de Estado de Justicia, María Teresa Fernández de la Vega, y el presidente del CGPJ, Pascual Sala, respondió así al ser preguntado sobre "si apoyaría el terrorismo de Estado".

Recordó que el juez Baltasar Garzón ya tuvo otro confidente en la "operación Nécora", en alusión implícita a Ricardo Portabales, y "no parece que todas las personas a las que éste acusó, estén en estos momentos en prisión".

Rodríguez Ibarra dijo estar "escandalizado" por el hecho de que la sociedad "esté dando ya por condenado al señor Sancristobal (ex director general de la Seguridad del Estado) o a algunos comisarios que están en prisión, cuando todavía no ha habido un juicio, simplemente hay un proceso previo".

"Por ello -añadió-, deducir que el señor Barrionuevo pueda ser procesado cuando no hay todavía nada me parece perjudicial para los intereses de las personas que en estos momentos son inocentes y para entender lo que es el funcionamiento democrático de España".

El ex-jefe del Mando Unico de la Lucha contraterrorista, Francisco Alvarez, relacionado con el caso GAL y trasladado al centro penitenciario de Logroño desde el de Valdemoro (Madrid), quedó ingresado en el módulo nueve, donde también estuvieron en su día los ex policías José Amedo y Michel Dominguez.

M.C.D.2022

La Audiencia Nacional confirma la libertad provisional de Oubiña

Con este auto se desestima el recurso interpuesto por el ministerio fiscal

Madrid, (EFE).- La Sala de lo Penal de la Audiencia Nacional ha confirmado la libertad provisional del presunto capo del narcotráfico gallego Laureano Oubiña, condenado a doce años de prisión en el juicio de la Operación Nécora y puesto en libertad el pasado 7 de diciembre.

Con este auto dictado por la Sala, se desestima el recurso interpuesto por el ministerio fiscal contra la decisión de este tribunal de poner en libertad al condenado.

La fiscalía antidroga presentó el pasado día 14 un recurso contra el auto en el que el Tribunal acordó la libertad provisional de Laureano Oubiña por entender que debía seguir privado de libertad hasta el 9 de junio de 1996, es decir, hasta que cumpliera seis años de cárcel.

El recurso destacaba "la extraordinaria gravedad de los hechos por los que Oubiña ha sido condenado", blanqueo de dinero procedente del narcotráfico y dos delitos fiscales, por lo que "resulta inexplicable que el Tribunal le impusiera la pena en el mínimo del grado mínimo".

La sala argumenta que Oubiña no fue condenado por cometer un delito de tráfico de drogas, sino que se le condenó a una pena global de doce años por los delitos contra la Hacienda Pública y por receptación específica, es decir, aprovechamiento de beneficios procedente del tráfico de hachís.

Laureano Oubiña

A la argumentación del fiscal de que se le debería haber mantenido en prisión hasta que cumpliera la mitad de la pena, la Sala responde que el condenado ha estado ya más de cuatro años en prisión, que nadie entra en prisión por un delito fiscal.

Añade la sala que el único delito que se le ha condenado y que podría producir alarma social es el de receptación, cuya condena es seis años. Explica la sala que la mitad de la pena serían tres años y que por lo tanto ya la ha cumplido por llevar cuatro años en prisión preventiva.

La Audiencia de Barcelona ratifica la prisión incondicional de De la Rosa

Disiente del juez Aguirre sobre el peligro de que el financiero pueda huir del país y eludir así la acción de la justicia

Barcelona, (EFE).- La Audiencia de Barcelona confirmó ayer la prisión incondicional del empresario Javier de la Rosa al alegar que su gestión al frente de Grand Tibidabo ha generado una sensación colectiva de "inquietud, escándalo y contrariedad" que ha llegado a repercutir en el sistema financiero.

La Sección Segunda de la Audiencia desestimó así el recurso contra el auto de prisión dictado el pasado 19 de octubre por el juez instructor del caso, Joaquín Aguirre, que imputa al financiero los presuntos delitos de apropiación indebida, estafa y falsedad documental en la descapitalización de Grand Tibidabo, que en el pasado ejercicio sufrió pérdidas de más de 10.000 millones.

El tribunal rechazó asimismo el recurso presentado por el apoderado del financiero, Arturo Piñana, que fue también encarcelado por el juez Aguirre unos días más tarde que De la Rosa.

Según la resolución de la Audiencia, los hechos "indiciariamente" imputados a Javier de la Rosa han producido "una sensación colectiva de inquietud, escándalo y contrariedad que trasciende a los afectados directos o indirectos" por la crisis de la empresa que presidía el financiero.

El tribunal considera que las operaciones imputadas a Javier de la Rosa han generado "una grave desconfianza en la ciudadanía en lo relativo a inversiones como las de los accionistas de la sociedad Gran Tibidabo, con eventual repercusión en nuestro sistema financiero".

La resolución de la Audiencia estima además que está "plenamente acreditado y satisfecho: en los autos de prisión y ratificación de la misma dictados por el juez Aguirre los indicios de existencia de los delitos imputados a Javier de la Rosa.

En este sentido, considera que "es innegable la sólida fundamentación indiciaria de las resoluciones judiciales en cuanto a la identificación de negocios, operaciones y anotaciones contables, unidas a los demás datos sobre situaciones reales de insolvencia y de falta de las garantías que aseguraban la devolución de las cantidades que salieron del patrimonio" de Gran Tibidabo.

Pese a mantener al financiero en prisión, la Audiencia de Barcelona disiente del juez Aguirre sobre el peligro de que De la Rosa pueda huir del país y eludir así la acción de la justicia.

La Sala no coincide con "la tajante valoración" que de esta eventualidad hace el magistrado "pues esos mismos medios materiales y económicos que se afirma tiene el inculpado para poder escapar pudo haberlos usado con anterioridad a que se decretara su detención, el pasado 14 de octubre".

Sobre esta cuestión el tribunal agrega que "no sería irrazonable suponer que una persona con la información de todo tipo de la que podía disponer el acusado respecto a las actuaciones penales que se preparaban contra él no hubiera podido hacer uso de tales medios de huida con anterioridad a su detención".

Para diseñar acciones que favorezcan el uso de la violencia

PNV, PSE-EE y EA se comprometen a impulsar una nueva fase del Pacto de Ajuria Enea

Vitoria, (EFE).- El programa de gobierno acordado por PNV, PSE-EE y EA comprende el compromiso de estos partidos para impulsar una nueva fase del Pacto de Ajuria Enea con el objetivo de "diseñar acciones que favorezcan el cese de la violencia y tiendan a la consecución de una solución basada en el diálogo entre las fuerzas políticas".

Este acuerdo de gobierno supondrá el regreso a la Mesa de Ajuria Enea del representante de EA, partido que abandono este foro a principios de 1992.

Los partidos, según recoge el compromiso programático, entienden que este Acuerdo "no es el lugar común de condena periódica de la violencia, de negación sistemática de la negociación política, dejando en manos de la actuación policial y de la cooperación internacional la tarea de acabar con ella, sin contemplar soluciones de reconciliación".

En este sentido consideran que "la apertura al diálogo civil y político, y en definitiva, el llamamiento a la participación de todas las fuerzas con representación parlamentaria debe considerarse necesario".

El acuerdo de gobierno apunta además otros objetivos como la voluntad de renovar el consenso, mediante una "lectura integral del acuerdo" por los partidos; de seguir impulsando las respuestas civil y democrática a la violencia, y de hacer compatible el consenso con un funcionamiento ágil del acuerdo.

Ardanza y Atutxa después de asistir a un pleno.-(Foto EFE)

Críticas del PP

Vitoria, (EFE).- El lehendakari en funciones del Gobierno vasco, José Antonio Ardanza, aseguró ayer en Vitoria que con el acuerdo entre PNV, PSE-EE y EA, "se ha conseguido un gobierno sólido".

Ardanza hizo estas declaraciones en los pasillos del Parlamento vasco, cuyo pleno aprobó ayer el dictamen de la comisión correspondiente que declara que ninguno de los parlamentarios presenta incompatibilidades con su cargo.

El presidente del Parlamento fijó la fecha del 29 de diciembre para la celebración del pleno de investidura del lehendakari.

Revilla dice que quien quiera votar su propuesta que la vote

El PP de Cantabria impedirá "que directa o indirectamente gobierne el PSOE"

Santander, (EFE).- El candidato a la Presidencia de Cantabria, el regionalista Miguel Angel Revilla, dijo ayer a EFE, tras conocer que el PP no apoyará su candidatura, que su objetivo es un discurso y una propuesta de gobierno "y el que la quiera votar que la vote".

El secretario general del PP, Francisco Alvarez Cascos, señaló ayer, en los pasillos del Congreso en Madrid, que el PP de Cantabria "está trabajando en el escenario probable de la continuidad" de Juan Hormaechea y aseguró que impedirán que directa o indirectamente gobierne el PSOE, en referencia a la candidatura de Revilla.

Para Alvarez Cascos, la propuesta de que sea candidato Miguel Angel Revilla, cuyo partido tiene dos de los 39 escaños de la cámara, supone que se necesitarían todos los votos socialistas y "sólo desde la ingenuidad" se puede pensar que ese gobierno quedaría "fuera de la órbita del PSOE".

El líder regionalista indicó que, de momento, no quiere hacer ninguna valoración, si bien reconoció que las declaraciones de Alvarez Cascos cierran toda posibilidad de que prospere su candidatura.

El grupo mixto en la Asamblea Regional, integrado por la Unión para el Progreso de Cantabria y la Agrupación Unión por Cantabria, ha anunciado su voto en contra de la candidatura de Revilla, por lo que el portavoz regionalista necesita el apoyo o al menos la abstención del grupo popular para ser elegido presidente regional.

M.C.D.2022

PP, IU, Coalición Canaria, Grupo Mixto y Pérez Mariño apoyaron la creación de una comisión

Socialistas y nacionalistas impiden que se investigue el uso de los fondos reservados

Madrid (EFE).- El pleno Congreso rechazó ayer, con los votos en contra del PSOE, CiU y PNV, la propuesta del grupo popular de crear una comisión que investigue el uso de los fondos reservados, uso que, según el secretario general del PP, Francisco Alvarez Cascos, ha supuesto un fraude de ley y un fraude fiscal.

La solicitud (rechazada por 169 votos frente a 142) fue apoyada por los diputados del PP, IU, Coalición Canaria y grupo mixto y a ellos se sumó el parlamentario independiente del grupo socialista Ventura Pérez Mariño.

Alvarez Cascos, en la defensa de la iniciativa, aseguró que la comisión que investigó la gestión del ex director general de la Guradia Civil Luis Roldán demostró la existencia de pruebas en torno al uso irregular de los fondos reservados.

A esas pruebas se han sumado posteriormente otras, según el representante del PP, quien hizo hincapié en que "es un secreto a voces" el pago de sobresueldos a altos cargos y funcionarios de los ministerios de Defensa e Interior y alertó sobre el "fraude fiscal" que conlleva ese "dinero negro" y que cifró en unos 17.000 millones de pesetas.

En el turno en contra de la propuesta, el diputado socialista Alvaro Cuesta calificó la iniciativa de "ambigua, injustificada, errática y contradictoria" y acusó al PP de "acto de irresponsabilidad" al proponer una actuación parlamentaria cuando ya existe una actuación judicial iniciada también a petición del partido que lidera José María Aznar.

Cuesta expresó su convencimiento de que la solicitud se presentó "a remolque de informaciones tergiversadas transmitidas por una empresa periodística y diseñadas estratégicamente por su director".

El portavoz socialista consideró que la petición del grupo popular se fundamenta en inexactitudes y acusó al PP de doble lenguaje al presentar esta iniciatiuva en el Congreso y rechazar en Galicia, "por razones de seguridad", la creación de una comisión de investigación sobre la secretaría general de Seguridad, adscrita a la presidencia de la Xunta.

Recordó Cuesta que la comisión de secretos oficiales debe ser el cauce adecuado para el tratamiento parlamentario de los fondos reservados y que existe actualmente en la Cámara un proyecto de ley de regulación de esos fondos.

El diputado socialista acusó al PP de pretender que las conclusiones de la comisión solicitada coincidiesen con los días previos a las elecciones municipales y autonómicas del próximo año y manifestó que el grupo popular "sigue instalado en la dinámica de la destrucción y la hipocresía" e intenta crear sospechas contínuas entre los ciudadanos.

Antonio Romero, de IU, acusó al Gobierno de pretender hacer "borrón y cuenta nueva" en el tema de los fondos reservados, y defendió la necesidad de investigar en el Parlamento esta cuestión ante la "evidencia" de irregularidades, entre las que citó pago de sobresueldos, enriquecimiento personal, encargo de informes que vulneran los derechos individuales y financiación de grupos criminales, en referencia al caso GAL.

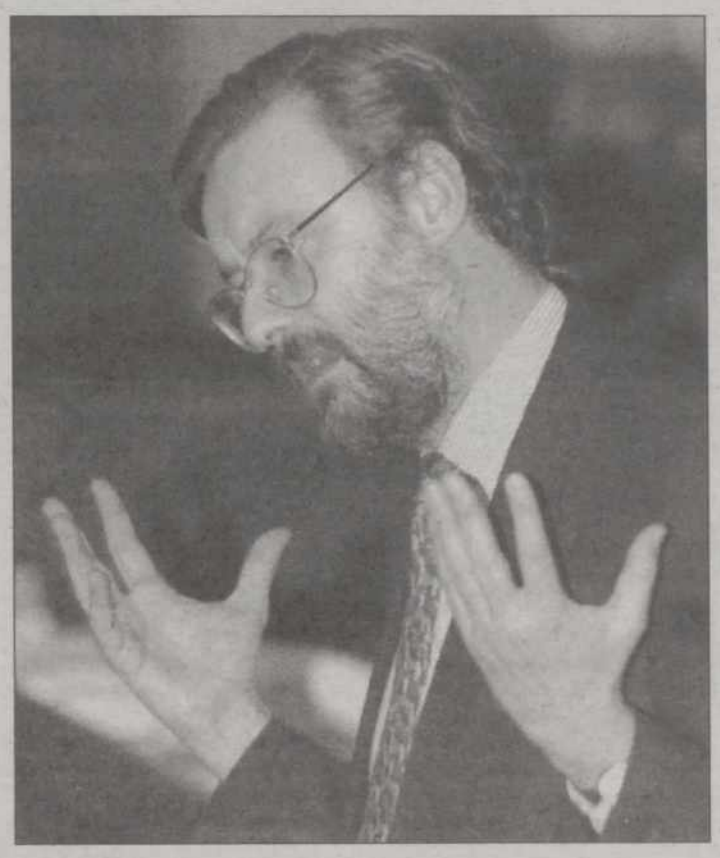

Alvaro Cuesta.-(Foto EFE)

Tanto el representante de Coalición Canaria, José Carlos Mauricio, como la diputada de Esquerra Republicana de Catalunya (ERC), Pilar Rahola, mostraron su apoyo a la creación de la comisión y coincidieron en citar el "caso Roldán" como ejemplo del uso irregular de los fondos reservados.

Josep López de Lerma justificó el rechazo de CiU a la comisión en el hecho de que el Congreso ya cuenta con la comisión de secretos oficiales y en que la vía judicial está abierta. Por parte del PNV, Iñaki Anasagasti se refirió casi exclusivamente a la reapertura del caso GAL y fue muy duro con el Gobierno, al que pidió "coraje político para no seguir callando", y reiteró la petición de dimisión como diputado del ex ministro del Interior José Barrionuevo.

No obstante, Anasagasti concluyó que el Parlamento no debe investigar el uso de los fondos reservados para dejar a los jueces que actúen y a las instituciones que funcionen.

González observa receptividad al diálogo de Aznar

Madrid (EFE).- El jefe del Gobierno, Felipe González, manifestó ayer que cree que la "receptividad" al diálogo del presidente del PP, José María Aznar, "es positiva" y calificó de "muy interesante el diálogo con la oposición".

González y Aznar mantuvieron una cena privada el pasado lunes, sobre la cual González dijo ayer no querer sacar "ningún tipo de conclusión".

En declaraciones efectuadas tras visitar una residencia de ancianos de la Comunidad de Madrid, en Las Rozas, el jefe del Ejecutivo señaló que sobre la reapertura del caso GAL sólo conversó con Aznar "medio minuto".

Sobre la posibilidad de volver a reunirse con Aznar tras su encuentro del lunes, González dijo que "en principio, yo estoy abierto al diálogo y, creo, que la receptividad es positiva".

El jefe del Ejecutivo manifestó que está "dispuesto a que haya el máximo consenso" para la presidencia española de la Unión Europea, que comenzará en el segundo semestre de 1995.

Preguntado si Aznar le expresó el apoyo del PP a la recuperación económica, González dijo que "no en esos términos", pero añadió que "todo el mundo está interesado en la recuperación" de la economía.

Aunque se mostró remiso a informar sobre la entrevista con Aznar, el jefe del Ejecutivo dijo que "es normal verse y dialogar y eso contribuye a la normalidad".

En cuanto a una posible reunión con el coordinador general de Izquierda Unida, Julio Anguita, el presidente del Ejecutivo criticó el hecho de que el líder de IU difundiera públicamente, hace unos quince meses, la carta que le envió para reunirse.

Los comisionados del "caso Naseiro" abandonan la reunión ante la negativa de Palop a responder a IU

El PP se quedó solo / Calificó de "basura" el informe interno de su partido

El compareciente se negó a reconocer las conversaciones grabadas

Madrid (EFE).- Los representantes de los grupos del Congreso en la comisión que investiga "el caso Naseiro", excepto el del popular, abandonaron ayer la sesión en la que comparecía el ex concejal del ayuntamiento de Valencia por el PP, Salvador Palop, ante la negativa de éste a responder a las preguntas de IU.

Las palabras de Palop llevaron al diputado de IU Felipe Alcaraz a calificarle de "chulo de verbena" y apuntar la posibilidad de que el ex concejal sepa cuestiones que tengan "cogido por los perendengues a algún dirigente de su partido".

La intervención de Alcaraz provocó la réplica del comisionado del PP, Jaime Ignacio del Burgo, por considerar que esas palabras eran incompatibles con la cortesía parlamentaria y la educación.

Ante la situación, en la que José Juan González de Txabarri (PNV) y Pilar Rahola (ERC) criticaron la actitud de Palop, el presidente de la comisión, Luis Mardones, optó por un receso, tras el cual todos los comisionados, excepto el del PP, se solidarizaron con Alcaraz y abandonaron la sesión.

Tras quedarse solo, el comisionado del PP se confesó disgustado y perplejo por el abandono de sus compañeros que, a su juicio, demostraron "cierta intolerancia e intransigencia", pero precisó que no compartía algunas manifestaciones de Palop, en especial la referida a Alberto Ruiz Gallardón, autor del informe interno del PP sobre el "caso Naseiro".

El interrogatorio a Palop se redujo a las preguntas del diputado socialista, ante las que el ex concejal negó su participación en una trama de financiación irregular del PP y calificó de "basura" el informe interno de su partido.

Aseguró que el ex tesorero del PP Rosendo Naseiro no le dio ninguna consigna para recaudar fondos para el partido procedentes de empresas y dijo que creía que seguía siendo militante de base del PP y que la cuota correspondiente no sabe "si se la pasan por banco".

Palop declaró conocer a personas relacionadas con el caso (entre ellas Arturo Moreno y José Balaguer), aunque negó que mantuviese con ellas conversaciones con el objetivo de conseguir de forma irregular fondos para el PP.

Salvador Palop.-(Foto EFE)

En varias ocasiones el compareciente se negó a reconocer las conversaciones grabadas en el "caso Naseiro" al haber sido declaradas nulas por el Tribunal Supremo y aseguró que ese caso le marcó su vida y le ha provocado un rechazo a la política.

M.C.D.2022

INTERNACIONAL

El m inistro italiano de Interior con Berlusconi.- (Foto AP)Berlusconi.- (Foto REUTER)

Ha propuesto al jefe del Estado una fecha para las próximas elecciones generales

Berlusconi presenta la dimisión

Roma, (EFE) - El primer ministro dimisionario, Silvio Berlusconi, desveló esta tarde que propuso ayer al Jefe del Estado "una fecha" para las próximas elecciones generales, "que espero se celebren lo más pronto posible".

Berlusconi, que presentó ayer, jueves, su dimisión, la justificó como un "gesto de responsabilidad institucional", y agregó que no es "ni una retirada ni una rendición".

El político de derechas manifestó en unas declaraciones para la televisión, que las elecciones generales son la única alternativa seria a la reconstitución de la mayoría parlamentaria de Gobierno votada por los italianos el pasado 27 de marzo.

El mandatario agregó que había pedido a Scalfaro, en nombre de todos los partidos aliados al suyo (Forza Italia), que sean convocados nuevos comicios "lo más pronto posible".

"He dado inncluso una fecha, que, según creo, puede ser válida para esa llamada a las urnas", subrayó el primer ministro dimisionario, que no quiso desvelarla, escudándose en que corresponde a Oscar Luigi Scalfaro (el presidente de la República) tomar la decisión.

Berlusconi insistió en que tiene la intención de mantenerse en política: "ahora, más que nunca, me siento decidido a continuar mi compromiso civil y político asumido con el país".

Reiteró que su Gobierno ha caido debido a las "heridas" causadas por las maniobras "de un líder de partido" (en referencia Umberto Bossi, de la Liga Norte) y subrayó que la úniça coalición política que tiene legitimidad para representar a los electores "sin engaños y trucos" es la suya.

Hoy, Berlusconi ofrecerá una rueda de prensa para hacer un balance de sus ocho meses de gobierno.

Mientras tanto, varias miles de personas se manifestaron en Florencia y otras ciudades italianas en apoyo de Berlusconi.

La dimisión de Silvio Berlusconi abrió ayer, jueves, una fuerte crisis en su ex aliada Liga Norte, que corre el riesgo de escindirse, en víspera de la apertura de las consultas del Jefe del Estado italiano, Oscar Luigi Scalfaro, para formar un nuevo Gobierno.

La división la puede acelerar la creación ayer de una corriente interna liderada por Roberto Maroni, "número dos" de la Liga y ministro dimisionario de Interior, a quien el líder, Umberto Bossi, acusó de ser "un hombre de Berlusconi".

"Maroni es el hombre de Berlusconi. Si éste (el primer ministro) no dimitió anteayer es porque evidentemente contaba con su apoyo", afirmó Bossi.

Con Bossi coincidió el ministro dimisionario de Reformas Institucionales, el liguista Francesco Speroni, que tajantemente aseguró: "Maroni se ha pasado a la otra parte".

Maroni, que rechazó las acusaciones, afirmó que la situación abierta en la Liga es muy grave y que debe iniciarse un debate interno en el partido, "ya que está en juego la supervivencia del movimiento".

Berlusconi.- (Foto REUTER)

Condena para el hermano de Berlusconi

Milán (Italia), (EFE).- Paolo Berlusconi, hermano del primer ministro dimisionario de Italia, Silvio Berlusconi, fue condenado en Milán ayer, jueves, a siete meses de cárcel y al pago de una multa de 6.250 dólares por violación de la ley de financión pública de los partidos.

Sin embargo, Paolo Berlusconi no irá a la cárcel, pues el Tribunal ha sentenciado la suspención de la pena, tanto para él como para los otros implicados en la misma causa.

Una caída anunciada

por Andrés Lago

Roma, (EFE).- La caída del gobierno de Silvio Berlusconi se puede decir que estaba anunciada desde el momento en que nació, aunque quedaba la duda de que el multimillonario empresario pudiera mantener la cohesión de su heterogénea coalición.

La duda quedó el miércoles, despejada con la dimisión de Berlusconi, 24 horas después de que el líder de la Liga, Umberto Bossi, le retirara la confianza, rompiendo la coalición. Además de la división interna, también pendía sobre Berlusconi la espada de Damocles del conflicto de intereses entre su cargo y la propiedad del más poderoso grupo privado de televisión, cuyas tres cadenas televisivas otorgaban al "Caballero", uno de sus apodos, una posición dominante en ese sector.

El ejecutivo de Berlusconi estaba apoyado básicamente por su movimiento Forza Italia, la federalista Liga, la neofascista Alianza Nacional y el Centro Cristiano Democrático (CCD).

La historia dirá que Berlusconi cayó en vísperas de Navidad porque uno de sus aliados, Umberto Bossi, líder de la Liga, el primer partido del Parlamento, decidió abandonarle, "una traición como la de Judas", según las palabras del empresario.

Pero esa no es toda la verdad. Berlusconi ganó en marzo prometiendo un millón de empleos en menos de tres años, el saneamiento de las finanzas, menos impuestos y un nuevo estilo de hacer política, menos "profesional" que en el pasado.

Los electores, hastiados de una política asentada sobre la corrupción, estaban más que dispuestos a dar a Berlusconi un cheque en blanco y a creer en su promesa de que promovería "un nuevo milagro italiano".

"He tenido un sueño", dijo Berlusconi remedando a Martin Luther King. Ocho meses después, el sueño se ha convertido en una pesadilla y el multimillonario empresario ha dimitido. Pese al lema de una nueva política, la formación del gabinete no difirió mucho del pasado, con un reparto escrupuloso de carteras entre los partidos según su importancia, algunas de ellas logradas gracias a presiones y amenazas.

Una vez formado, pocos dudaban de que la presencia de los federalistas de la Liga al lado de los neofascistas de Alianza Nacional anticipaba tiempos duros para Berlusconi.

Bossi, además, accedía al gobierno en aras de la necesidad de la estabilidad política, pero al mismo tiempo sabía que Forza Italia le había rebañado muchos votos y colocó a ese movimiento, y por lo tanto a su líder, en la mira de sus ataques.

La ocasión para Bossi llegó en julio, cuando el gobierno aprobó un polémico decreto que, entre otros presos, liberaba de la prisión cautelar a los políticos corruptos.

El fiscal Antonio Di Pietro demostró ese día que era un enemigo temible para Berlusconi, algo que éste sabía no en vano intentó que fuera su ministro de Interior.

Di Pietro y el resto de fiscales de "Manos limpias", considerados unos héroes nacionales, anunciaron su dimisión.

La Liga se disoció del decreto y su ministro de Interior, Roberto Maroni, incluso declaró que el texto aprobado era distinto al que se le había mostrado previamente. El titular de Justicia, Alfredo Biondi, presentó su dimisión antes esta salida.

Berlusconi exigió la dimisión de Maroni, pero Bossi respondió que en todo caso el que tenía que dimitir era él.

Al final, nadie dimitió pero Berlusconi se vio obligado a retirar el decreto, encajando una severa derrota que dejó una herida profunda en sus relaciones con el líder liguista.

El golpe principal le llegó a Berlusconi con el ajuste presupuestario para 1995, basado en unas duras medidas de reforma del sistema de pensiones, el más caro de Europa, que el gobierno definió imprescindibles para frenar el déficit público.

Berlusconi, que seguía siendo criticado por la oposición y por Bossi por no resolver el problema del conflicto de intereses, basó el ajuste en la reforma de las pensiones para poder cumplir la promesa electoral de no subir los impuestos.

El fracaso de las negociaciones con los sindicatos sobre el ajuste originó una huelga general, masivamente seguida en octubre, cuyo impacto Berlusconi minimizó, y una manifestación de un millón y medio de personas en Roma en noviembre, además de otro paro convocado para diciembre.

M.C.D.2022

Vecinos de Grozni corren mientras los rusos bombardean la ciudad.-(Foto REUTER)

Tras enfrentarse a la insubordinación de los generales que dirigieron la ofensiva

Pavel Grachov asume el mando de la operación en la separatista Chechenia

Más de un centenar de personas murieron en Grozni por los bombardeos rusos

Moscú, (EFE).- El ministro ruso de Defensa, Pavel Grachov, asumió personalmente ayer, jueves, el mando de la operación en la separatista Chechenia, tras enfrentarse a la insubordinación de los generales que dirigieron la ofensiva de los primeros días.

Según fuentes militares consultadas por EFE, los jefes militares que, de acuerdo con la agencia Itar-Tass, habían sido relevados, en realidad presentaron su dimisión a Grachov, quien todavía no ha resuelto sobre ellas.

Los jefes dimisionarios de la operación chechén forman la cúpula militar del distrito del Cáucaso Norte, donde se encuentra Chechenia, además de un viceministro de Defensa, Gueorgui Kondratiev, y el vicecomandante del Ejército de Tierra, Eduard Vorobiov.

Las fuentes de EFE indicaron que las renuncias aún no han sido registradas en Defensa ni recibieron respuesta.

La agencia oficialista Ría-Novosti informó de que los cambios en la cúpula militar se debieron a la "pasividad" de los generales.

Según fuentes militares que citó Itar-Tass, las tropas rusas en Chechenia "han recibido la orden de intensificar sus actividades para bloquear Grozni (la capital chechén) y eliminar a los grupos armados ilegales a lo largo de la vía principal de Chechenia", que cruza la república en diagonal.

Del mismo modo "se ha decidido intensificar los ataques aéreos y de artillería contra las posiciones de (Yojar) Dudayev", el presidente de Chechenia, añadieron las fuentes en Mozdok, la ciudad noroseta desde la que se dirige la intervención rusa destinada a devolver la república independentista a la órbita de Moscú.

Esta tarde se registró el bombardeo más intenso de la aviación rusa sobre Grozni, la capital chechén, según comprobó el enviado especial de EFE en la ciudad.

Las fuentes de Itar-Tass indicaron que Grachov sustituyó al comandante en jefe del distrito militar del Cáucaso Norte, Alexei Mitiujin, por él del distrito del Extremo Oriente, Valeri Tretiakov, un general mucho menos comprometido con la causa caucásica, según los analistas.

Hasta la llegada al Cáucaso de Tretiakov, Grachov asume el mando temporalmente, añadió la fuente.

Junto con Mitiujin se alejaron su vicecomandante y su jefe del Estado Mayor, dijo Itar-Tass.

Entretanto, la televisión independiente NTV, la única que durante esta crisis se aparta de la tónica de difundir sólo la retahila oficial, indicó que en Moscú hay "rumores" sobre la "insatisfacción" en la cúpula militar en Chechenia que ha causado "por lo menos" una dimisión.

El presidente del Comité de Defensa de la Duma, Serguei Yushenkov, fue el primero en informar de la decisión de dimitir del vicecomandante Vorobiov, pues, dijo "no quiere manchar de sangre su propio uniforme con una conducta amoral".

El superior de Vorobiov, el comandante en jefe del Ejército de Tierra, Vladímir Semionov, desmintió la dimisión, pero fuentes citadas por la Agencia Interfax dijeron que en realidad la había rechazado.

El revuelo causado por la deserción de los generales llegó hasta el punto de que la agencia oficial Itar-Tass, pese a haber tenido la primicia, se desmintió luego a sí misma.

La noticia sólo se transmitió por el servicio en inglés, que se distribuye mayormente entre abonados extranjeros, mientras que en ruso dijo únicamente que las versiones difundidas eran una "desinformación destinada a desestabilizar la situación en el Cáucaso Norte".

Los cambios de generales llegan después de la reunión que el ministro Grachov celebró anoche con el presidente ruso, Borís Yeltsin, en la casa de campo en la que se repone desde hace 13 días de su intervención en el tabique nasal.

Sólo una de las tres columnas rusas que el pasado día 11 entró en Chechenia logró cumplir la orden de acercarse a la capital, mientras las otras hace días que no avanzan, y los ataques contra Grozni han quedado a cargo de la aviación.

Uno de los comandantes, Iván Babichev, dijo públicamente que no cumpliría la orden de atacar Grozni porque se contradecía con la dada por Yeltsin de no disparar a los civiles.

Caen las fronteras entre España y otros seis países europeos

Bonn, (EFE).- Dentro de tres meses caerán las fronteras entre España y otros seis países europeos, en virtud de un acuerdo "irreversible" sellado ayer, jueves, en Bonn por los países del Grupo de Schengen.

El 26 de marzo de 1995 comenzará la aplicación del convenio de libre circulación de los ciudadanos, que es fruto de una larga y muchas veces fatigosa negociación entre España, Portugal, Francia, Bélgica, Luxemburgo, Holanda y Alemania, los países que firmaron el Tratado de Schengen en 1990.

"Por fin se realiza ese viejo sueño de libre circulación en el interior de los países que formamos parte del núcleo duro que es Schengen", manifestó Carlos Westendorp, secretario de Estado para las Comunidades Europeas, que representó a España en la negociación del acuerdo.

El Comite Ejecutivo del Tratado de Schengen, reunido en Bonn, acordó la fecha "irreversible y definitiva" del 26 de marzo para la supresión de los controles personales en los aeropuertos y puertos marítimos y hasta el 1 de junio en todas las fronteras terrestres.

Esa supresión de controles afectará no sólo a los habitantes de los países firmantes del tratado sino también a aquellos extranjeros que se encuentren legalmente en territorio de los siete Estados de Schengen.

La abolición de los controles fronterizos no significará una perdida de seguridad sino todo lo contrario, según fuentes diplomáticas, ya que se estrechará la cooperación judicial y policial entre los siete países.

La principal medida es la entrada en funcionamiento del Sistema de Información de Schengen (SIS), cuyo ordenador central está instalado en Estrasburgo.

A ese ordenador central están conectados directamente los sistemas de búsqueda de los siete países de Schengen y el mismo está bajo la estricta normativa europea sobre protección de datos de carácter personal.

Desde la firma del Tratado de Schengen en 1990, la fecha de levantamiento de los controles había sido aplazado varias veces debido a problemas técnicos de puesta a punto del fichero.

A los siete países miembros se unirán, en corto plazo, Italia y Grecia, cuando ambos países "dispongan de los medios técnicos y jurídicos" para su incorporación y, más tarde, Austria, que participa en las reuniones de Schengen como observador.

Los siete países han acordado medidas para reforzar sus fronteras exteriores, como son una política única sobre asilo, visados comunes, cooperación en la lucha contra el tráfico de drógas, consular, judicial, policial y también sobre extradiciones.

Exige coherencia entre los dichos y los hechos para impedir una guerra fraticida

La Iglesia católica mexicana hace un llamamiento al Gobierno y a la guerrilla zapatista para que mantengan el alto el fuego en Chiapas

México, (EFE).- La Iglesia católica mexicana ha hecho un urgente llamamiento al Gobierno y a la guerrilla zapatista para que mantengan el alto el fuego en el estado de Chiapas, y ha exigido al Gobierno "coherencia entre los dichos y los hechos".

"Pedimos que se sostenga (el alto el fuego) para impedir una guerra fratricida", dice un comunicado de la Conferencia Episcopal difundido ayer para responder a la tensión que se vive esta semana en el estado de Chiapas, en el sureste de México.

La guerrilla del Ejército Zapatista de Liberación Nacional (EZLN) anunció el pasado lunes que cuatro columnas rebeldes habían roto el cerco de las tropas gubernamentales y habían tomado posiciones en 38 de los 110 municipios de Chiapas.

Los rebeldes hicieron estos movimientos sin que se registraran enfrentamientos con las tropas gubernamentales.

El presidente mexicano, Ernesto Zedillo, además, ha ordenado al Ejército que sólo se defienda si es atacado.

"Esta situación de violencia que vivimos -añaden los obispos mexicanos- también se debe a la larga trayectoria de promesas no cumplidas de algunas autoridades. Es preciso ahora extremar la coherencia entre los dichos y los hechos".

Pero los obispos también critican al Ejército Zapatista de Liberación Nacional (EZLN) por recurrir a la violencia para presionar en favor de sus demandas: "Es preciso cambiar las armas por el derecho y el trabajo. Es necesario recorrer el camino del diálogo paa encontrar soluciones a las inconformidades", añade la Conferencia Episcopal.

M.C.D.2022

DEPORTES

El jugador mallorquín Juanmi se fue a la caseta en el minuto 39 tras un incidente con el medinense David. (Foto Enrique CAÑA)

Juanmi y David vieron tarjeta roja directa tras un choque dialéctico en el minuto 39

El Palencia no pudo con la Medinense en un soso partido

ACCION CATOLICA

0 **GIMNASTICA MEDINENSE.-** Juancho (Marcos m.46), Morales, Becerra (Recio m.46), Quique (Pedro m.46), David, Román (Caballero m.75), Pani, Omar, Alberto (Tadeo m.46), Fernando e Ibáñez (Cesteros m.46).

0 **C.F. PALENCIA.-** Javi, Fran, Oscar, Fano (Julio Guati m.84), Juanmi, Cano, Edu, Olea, Domingo (Molinero m.46), García (Carlos Andrés m.46) y Paniagua (José Luis m.46).

ARBITRO.- Dirigió la contienda el colegiado Ignacio Santamaría, que estuvo correcto aunque tuvo que proceder a la expulsión de dos jugadores, uno por bando. El palentino Juanmi y el medinense David se fueron a la caseta en el minuto 39 tras un choque fortuito, que derivó en una pelea dialéctica posterior en la que casi llegan a las manos. El árbitro decidió enseñar tarjeta roja directa a ambos para evitar males mayores en el partido de carácter amistoso.

Jesús, ausente.

INCIDENCIAS.- El encuentro amistoso, disputado en el campo de "Acción Católica" con motivo del traspaso del defensa Jesús al Palencia - ayer ausente en Medina del Campo por lesión -, acogió en las gradas a unos cincuenta espectadores. La tarde en la localidad vallisoletana se presentó extremadamente fría, empezando el choque con un tímido sol para nublarse posteriormente y amenzar con una lluvia que no llegó a caer. El terreno de juego, muy pequeño, se encontraba embarrado por el agua caída durante la mañana.

Francis FUENTES

El Palencia - plagado de bajas - no pudo imponerse a la Gimnástica Medinense, conjunto que milita en el Grupo VIII de Tercera División, en el transcurso de un encuentro amistoso que no brilló por su juego, fundamentalmente soso y aburrido. La primera parte tuvo mayor dominio local sólo en cuanto a las ocasiones claras de gol, ya que nadie tomó las riendas de un encuentro carente del ritmo que dan las competiciones oficiales.

En un choque similar a las "pachangas" de preparación que se disputan los jueves, las jugadas de peligro llegaron más por inercia que por las ganas en ambos bandos para perforar el marco contrario. El primer tiro a puerta lo protagonizó por parte de la Gimnástica Medinense Alberto, que mandó el balón fuera del marco defendido por Javi en el minuto 19 de partido.

Posteriomente, García realizó la primera aproximación del Palencia al área de la Medinense, no estando afortunado en su disparo. En el minuto 28 llegó una de las oportunidades más claras para los locales en un pase perfecto de David a Pani rompiendo el fuera de juego, que éste último envió fuera por muy poco.

El Palencia no se amilanó y trató de contrarrestar las ocasiones de la Gimnástica Medinense, devolviendo la moneda en el minuto 31 nuevamente García en un lanzamiento con escasa intención y un tanto desviado. A los 38 minutos Pani, muy activo por parte local, quiso sorprender al guardameta morado Javi, que adivinó la trayectoria del delantero medinense.

Al borde del final del primer período, en el minuto 42, pudo adelantarse el Palencia en su ocasión de gol más clara cuando Paniagua, delantero del filial morado, disparó un balón con Juancho batido, pero Morales, viniendo desde atrás, sacó en el balón de la misma raya de gol. Esta acción de los visitantes fue la única reseñable por ambos bandos a lo largo de un primer tiempo en el que la actitud de los jugadores vislumbraba el posterior empate a cero.

La segunda mitad fue si cabe de peor calidad que la primera, no correspondiendo el dominio a ninguno de los dos conjuntos, que lo ejercieron de forma alterna y rivalizando en desaciertos en buena parte de la reanudación. Tan sólo en los últimos minutos los delanteros incorporados por el Palencia, José Luis y Molinero, inquietaron un tanto el marco de la Gimnástica Medinense con ganas de resolver el partido pero sin crear excesivo peligro de gol.

El morado Edu, en el minuto 58, tras una jugada personal, conectó un inocente disparo que detuvo Marcos, sustituto del meta medinense Juancho en la segunda parte. En el minuto 71, nuevamente el delantero local Pani inquietó al guardameta Javi pero es escoró en exceso y la jugada no tuvo mayor trascendencia.

La úntima oportunidad del encuentro la volvió a tener el Palencia en el minuto 88 cuando José Luis envió un peligroso lanzamiento que despejó a corner el portero Marcos. El resto del partido mejor olvidarlo en el merecido descanso navideño que afrontan todas las competiciones futbolísticas.

LA OPINION DE TEJEDOR

El técnico morado, José Antonio Tejedor, definía de la siguiente manera el desarrollo del partido disputado como contraprestación al fichaje del defensor Jesús: *«La verdad es que el campo no nos ha beneficiado para nuestro juego al ser pequeño y estar embarrado, llegando sólo la Medinense a puerta con peligro en dos ocasiones por otras tres nuestras, aunque pudimos definir y sentenciar en esas jugadas de gol»*.

El ensayo amistoso le sirvió al Palencia, en opinión de Tejedor, *«para afrontar un trámite en el que jugadores no habituales intentaron hacerlo bien. El rival, muy peleón, estaba eufórico por su anterior victoria del domingo 2-1 ante la potente Cultural Leonesa pero le sujetamos bien. De los míos me han gustado Carlos Andrés y la voluntad y las ganas de Domingo»*.

M.C.D.2022

Se celebra la próxima semana en Venta de Baños

III Trofeo Navidad Peña Palomo Viudo de fútbol cadete, infantil, benjamín y alevín

Redacción

Durante la próxima semana se celebrará en Venta de Baños el III Trofeo de Navidad Peña Palomo Viudo, que estará patrocinado por la citada peña venteña y organizado por la Escuela Municipal de Fútbol-Auto Escuela Ignacio de la localidad ferroviaria.

CALENDARIO DE ACTIVIDADES

El trofeo se iniciará el **lunes 26** con un "3 en 1" que disputarán los equipos A y B *cadetes* de la propia Escuela, además del cadete de primer año de la Peña R.D. Castilla que dirige el venteñó Javier Blas.

El **martes día 27**, también en horario matinal, los *infantiles* tomarán su protagonismo y, así, los dos equipos de esa categoría de la Escuela Municipal Auto Escuela Ignacio (A y B) jugarán, junto al C.D. Ave María, otro "3 en 1".

El **miércoles día 28** todos los jugadores de categoría *alevín* de la Escuela de Fútbol de Venta de Baños, previamente distribuidos en cinco equipos, disputarán un Torneo de Fútbol-7 en una liguilla a doble vuelta.

El **jueves día 29**, en horario matinal, todos los jugadores *benjamines* de la escuela venteña, divididos en cuatro equipos, jugarán una liga a una vuelta que tendrá su colofón al día siguiente, en el Pabellón Municipal de Venta de Baños, con la disputa del tercer y cuarto puesto y la final del citado torneo benjamín.

En horario vespertino, el equipo *alevín* de la Escuela Municipal Auto Escuela Ignacio de segundo año, que dirige Teo Vargas, se medirá en partido único al San Telmo Santiago en Fútbol-11.

JORNADA DE CLAUSURA

El **viernes día 30**, y como colofón a toda la actividad de la semana, se celebrará en el Pabellón Municipal de Venta de Baños la clausura de este III Trofeo de Navidad Peña Palomo Viudo con el siguiente desarrollo:

* A las 16,30 horas: tercer y cuarto puesto de benjamines

* A las 17,30: charla-coloquio sobre la importancia del deporte en las edades jóvenes, que será dirigido por los periodistas Alberto Moreno (El Norte de Castilla) y Carlos Martín Santoyo (***El Diario Palentino*** y Televisión Palencia), que contará con los siguientes invitados:

-Marta Domíguez Azpeleta (atletismo)

-Javier Prieto (voleibol)

- Ignacio Sánchez (patrocinador de la Escuela Municipal de Venta de Baños)

-José Mario Cano (fútbol)

-Luis Fernando Cano (fútbol)

* A las 18,30: final de la categoría benjamín

* A las 19,30: entrega de trofeos a los equipos participantes y regalo individual a todos los niños que compitan en el Trofeo. Una entrega a la que asistirá Ramón, internacional Sub-21 del Real Valladolid, y quizás otros futbolistas de la primera plantilla blanquivioleta.

Como colofón, y en la Peña Palomo Viudo, se servirá un vino español para los dirigentes de los equipos e invitados a este Trofeo de Navidad en el que arbitrarán gratuitamente en las categorías cadete e infantil componentes del Colegio Provincial.

El Club Frontenis Palencia, subcampeón regional en pelota olímpica

Por segundo año consecutivo, el Club Frontenis Palencia tuvo que conformarse con el subcampeonato castellano-leonés en la modalidad de pelota olímpica al caer derrotado ante el San Atilano de Zamora por 30 a 24.

El Club Frontenis Palencia demostró una clara superioridad en el juego, pero no pudo trasladarla al resultado. Y es que la ilusión y ganas de traerse el triunfo a nuestra provincia derivó en que en los momentos más importantes del partido los jugadores palentinos se agarrotaran sin ofrecer todo lo que son capaces.

José Antonio Rabanal y Domingo Salvador estuvieron apoyados desde las gradas por familiares y socios del club, que se desplazaron hasta la localidad segoviana de Navas de Oro, así como por jugadores de otros clubs con los que se habían enfrentado en esta competición y a los que ahora les une una buena amistad.

Al Club Frontenis Palencia sólo le queda esperar un año más después de casi cuatro meses de competición regional, con su agradeciniento a la Federación Territorial, Junta de Castilla y León, Ayuntamiento de Palencia y a todos los medios de comunicación palentinos.

En la foto, Domingo Rabanal y José Antonio Salvador.

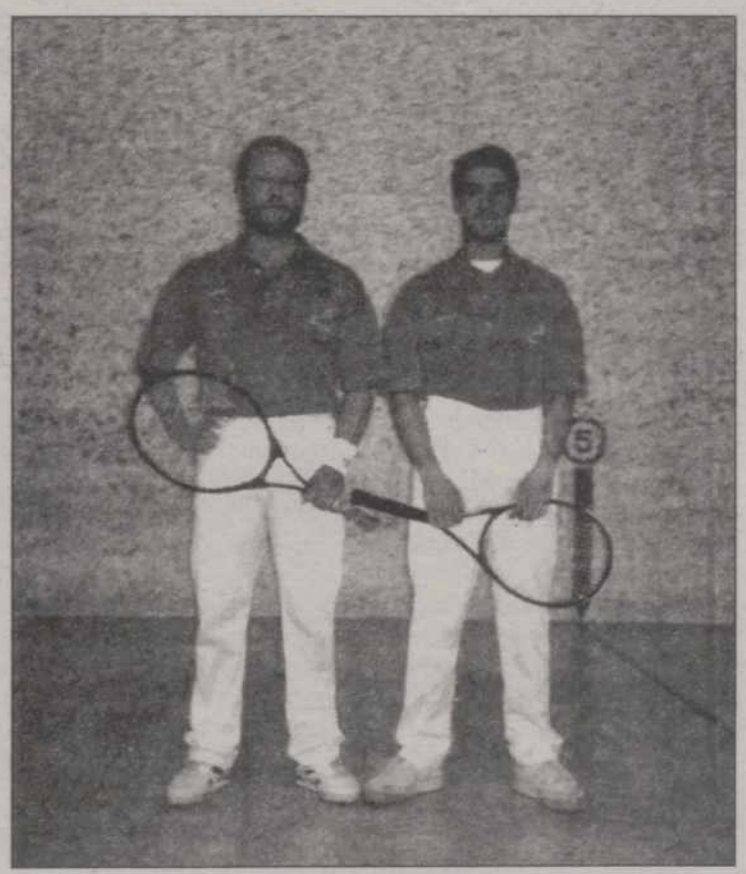

Fundación Provincial de Deportes

Ultimos días de inscripción para las convivencias en la nieve y convocatoria de un curso de inmersión

Noticias de la Fundación Provincial de Deportes en torno a las convivencias en la nieve y su curso de inmersión:

CONVIVENCIAS EN LA NIEVE

Se recuerda a todas las personas interesadas en asistir a las "Convivencias en la Nieve" que organiza la Fundación Provincial de Deportes, a celebrar en la última semana de enero, febrero y marzo, en las estaciones de Andorra (Pal y Pas de la Casa), Baqueira, Formigal y Sierra Nevada que el plazo de solicitud finalizará el día 30 de diciembre actual.

Las solicitudes y cuanta información se precise en torno a fechas concretas, hoteles y servicios, pueden recabarla en la Fundación Provincial de Deportes, Centro Cultural Provincial, Plaza de Abilio Calderón, o llamando al tfno. 715126.

CURSO DE INMERSION

Para todas las personas aficionadas al submarinismo, y que deseen recibir orientación técnica de la actividad, se proyecta, organizado por la Fundación Provincial de Deportes, y con la colaboración técnica del Club Canyelles de Lloret de Mar, la realización de un curso de inmersión en los meses de abril y mayo, con las clases teórico y prácticas, de 10 horas en cada caso, y las cuatro inmersiones reglamentarias en el mar.

A los alumnos que superen los exámenes y las pruebas correspondientes se les facilitará el título oficial correspondiente.

Las personas interesadas podrán solicitar la información complementaria precisa en las oficinas de la Fundación Provincial de Deportes, Centro Cultural Provincial de Deportes, Centro Cultural Provincial, tercera planta, en la Plaza Abilio Calderón o llamando al teléfono 71.51.26.

Opinión en torno al C.F. Palencia

La tristeza de "bajo palio"

Bajo el título *«La tristeza de "bajo palio"»* hemos recibido en nuestra Redacción un artículo de opinión firmado por **José Antonio Rodríguez Calvo** que versa, pese a que no le nombra directamente, sobre el presidente del C.F. Palencia, Estilito García Osorno, tras los últimos acontecimientos, léase la denuncia de los ex-jugadores y esa demanda que ha presentado contra él Antonio Vázquez, abogado de esos futbolistas de la pasada campaña.

Su texto íntegro es el siguiente:

«Cada vez estoy más de acuerdo con el lema "pon a un trabajador en el puesto del empresario y se comerá al trabajador". Cuando alguien dirige una organización con el fin de alcanzar unos objetivos debe tener claro que, para ello, necesita de otras personas que ejecuten el trabajo previamente planificado.

Lo fundamental es tener instaurada una cultura de empresa o de organización; una verdadera cultura y no una cultura marginal o barriobajera. La cultura se manifiesta por medio de una buena organización, unas buenas comunicaciones y la creación y la dinamización de la autoestima de las personas que laboran en la misma, aunque sean las bases.

Para crear esa autoestima es preciso que se empiece por el propio directivo, y que éste la trasmita por medio de actuaciones racionales y normales. Y cuando uno no tiene esa autoestima pretende ir "bajo palio" con el fin de que la parafernalia se le conceda. Es triste.

Todo el mundo trabaja a cambio de algo: bien dinero o en especie (que también es salario), pero no por el café de media mañana, NO. Sólo se invita al amigo y si lo toma es por su condición de amigo, no como pago de algo. Las limosnas están bien a la salida de misa como acto de contricción, o bien para que suba su autoestima de cara a la galería, ya que él sabe que no se aprecia. Es triste.

Más triste es no tener ese "palio" y, no obstante, verlo en uno mismo. Eso son alucinaciones o delirios de grandeza, ya que cuando uno carece de algo tiende a manifestar todo lo contrario. El "palio" imaginado y no ganado produce tristeza, sobre todo si uno no es bonito y sí pequeño. ¿Esto es estilo?»

M.C.D.2022

El jóven y renovado equipo del Palencia juvenil está realizando una convincente campaña. (Foto Rosa MARCOS)

LIGA NACIONAL JUVENIL DE FUTBOL

Para los morados, que descansan el 15 de enero, concluyó la primera vuelta

El Palencia de Zapatero afronta el parón navideño con una sorprendente campaña

J. Benito IGLESIAS

El C.F. Palencia de Liga Nacional Juvenil de Fútbol ha finalizado ya la primera vuelta con su última victoria fuera de casa ante el Numancia, ya que una semana antes de reanudar la competición el 22 de enero, en el derby con la Peña Castilla, tiene jornada de descanso.

Los morados afrontan pues el largo descanso navideño quintos en la tabla pero a pocos puntos del líder, y haciendo un balance de su actuación esta temporada. El técnico del Palencia, Oscar Zapatero, resume los catorce encuentros disputados afirmando que «*las cosas han salido mejor de los esperado con un equipo muy joven, ya que sólo 6 jugadores pasan de categoría al terminar la liga, mientras a otros 11 les quedan uno o dos años de juveniles. Hay pues perspectivas de futuro gracias al trabajo satisfactorio de los jugadores en lo que llevamos de campaña* ».

Zapatero resalta también el hecho de que «*9 de mis jugadores, de una plantilla total de 16, están en la selección provincial sub-17, y 2 más en la regional, con lo que estamos orgullosos de sacar futbolistas adelante* ».

El objetivo del C.F. Palencia, según afirma su técnico, es «*intentar quedar lo mejor posible y no descender. No hay ninguna meta fijada en el primer puesto, porque de momento se trata de trabajar duro con la cantera y fijarnos en los chavales con futuro. La próxima temporada ya veremos qué pasa, pero lo que hemos comprobado en la presente ha sido la gran labor que han hecho otros equipos y entrenadores de clubs que han colaborado cediendo jugadores al Palencia* ».

El nivel del grupo de Liga Nacional Juvenil donde milita el Palencia es parejo, y Oscar Zapatero manifiesta que «*este hecho se constata en que ninguno de los equipos se haya destacado con diferencias notables. Actualmente, tras haber sido líderes, estamos a cinco puntos del Colegio Diocesano, - menos de dos victorias - y a dos del segundo, el Real Avila. En cuanto ganas tres partidos estás arriba y si los pierdes vas hacia abajo* ».

Los defectos - a pesar de la en general excelente campaña liguera de la futura cantera del Palencia grande - han sido varios para el preparador morado, que declara que «*en nuestra propia casa no hemos estado nada afortunados. Fuera sólo hemos perdido en una ocasión, mientras en nuestro propio terreno hemos dejado escapar cuatro partidos. El mal estado de "Las Ferrallas" nos ha traído por la calle de la amargura, no sabiendo además, quizás por inexperiencia, sobreponernos y cambiar el ritmo de juego cuando el rival se ha mostrado superior. En cada partido hay que hacer algo diferente y quizás eso sea sólo cuestión de ir cogiendo "tablas" por parte de los jugadores en la categoría* ».

El C.F. Palencia juvenil tratará de mantener la línea actual en el desarrollo de la segunda vuelta, aunque en opinión de Zapatero, «*pienso sin dudarlo en que podemos hacerlo mucho mejor si cabe al contar con suficiente equipo para ello. La calidad técnica es nuestra mejor característica, y la verdad es que la hemos demostrado en todos los terrenos en buenas condiciones donde hemos jugado. Pienso que no hay equipos que nos superen en este aspecto* ».

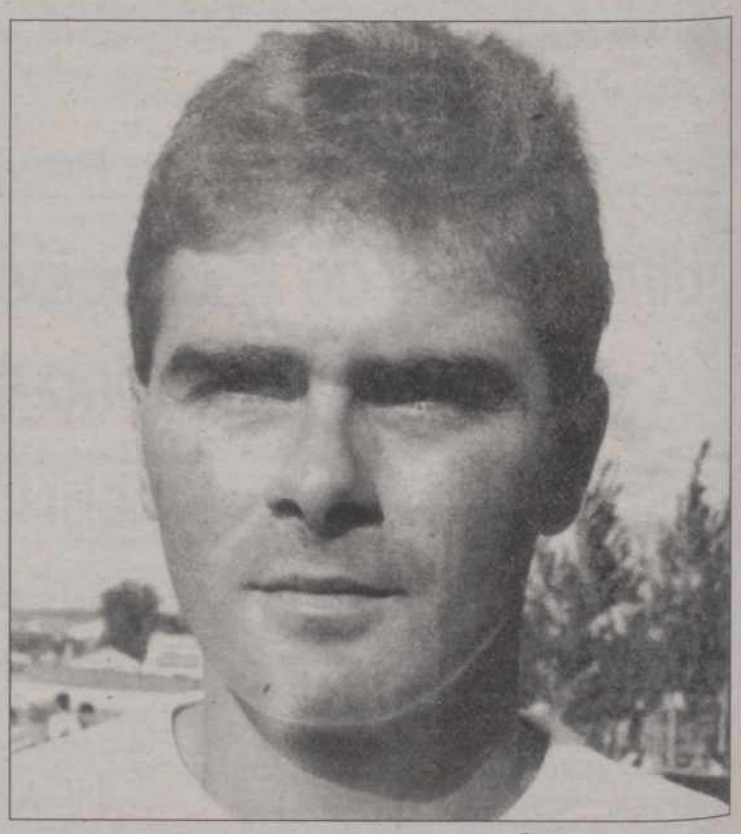

A la izquierda, Chuchi, uno de los jugadores de mayor proyección del Palencia juvenil, y a la derecha su entrenador, Oscar Zapatero. (Fotos CAÑA y MARCOS)

M.C.D.2022

Organizado por el Patronato Municipal

Torneo de Baloncesto Navidad 94 para las categorías cadete y junior masculino

El Patronato Municipal de Deportes, en colaboración con el Palencia de Baloncesto, organiza el Torneo de Navidad 94 para las categorías masculinas cadete y junior.

El torneo se disputará en el Pabellón Municipal de Deportes entre los días 26 y 27 de diciembre, con la participación de los equipos A.D. Rondilla de Valladolid, Lourdes de Valladolid y Palencia Juventud de nuestra ciudad en la categoría cadete, y A.D. Rondilla de Valladolid, Lourdes de Valladolid y Cajasalamanca y Soria de Palencia en categoría junior.

El sistema de competición será de liga a doble vuelta entre los equipos de cada categoría, con encuentros de veinte minutos a reloj parado.

Los encuentros darán comienzo a partir de las 17 horas con el siguiente orden de juego en las distintas categorías:

LUNES DIA 26

* A las 17 horas.- A.D. Rondilla-Lourdes (Cadete)
* A las 17,40.- Lourdes-AD Rondilla (Junior)
* A las 18,20.- Palencia Juventud-AD Rondilla (Cadete)
* A las 19.- Cajasalamanca y Soria-Lourdes (Junior)
* A las 19,40.- Lourdes-Palencia Juventud (Cadete)
* A las 20,20.- AD Rondilla-Cajasalamanca y Soria (Junior)

MARTES DIA 27

* A las 17.- Lourdes-AD Rondilla (Cadete)
* A las 17,40.- AD Rondilla-Lourdes (Junior)
* A las 18,20.- AD Rondilla-Palencia Juventud (Cadete)
* A las 19.- Lourdes-Cajasalamanca y Soria (Junior)
* A las 19,40.- Palencia Juventud-Lourdes (Cadete)
* A las 20,20.- Cajasalamanca y Soria-AD Rondilla (Junior)

ENTREGA DE TROFEOS

Finalizados los encuentros, alrededor de las 21 horas, se procederá a la entrega de premios a los diferentes equipos, así como al máximo anotador y al mejor jugador de cada categoría, elegido por votación entre los entrenadores de los equipos.

Algunos palentinos visitando el Belén montado en las piscinas climatizadas (Foto Estudio DE LOZAR)

Los empleados del Patronato de Deportes instalan un Belén en las piscinas climatizadas

Invitan a los usuarios de las instalaciones y a todos los palentinos a visitarlo

REDACCION

Los trabajadores del Patronato Municipal de Deportes, dependientes del Ayuntamiento de Palencia, han montado un Nacimiento con motivo de las fiestas navideñas en el las piscinas climatizadas, junto al pabellón polideportivo.

Los empleados municipales invitan a todos los palentinos que así lo deseen a visitar y contemplar el Belén, aprovechando para felicitarles la Navidad y desearles un próspero año nuevo, donde, tal y como manifiestan, «*como empleados públicos que somos estaremos siempre a su servicio* ». Las actividades deportivas promovidas desde el Patronato son seguidas por miles de palentinos año a año.

Palencia, protagonista

La Junta de Castilla y León entregó los Premios Relevo a sus deportistas destacados

Valladolid, (EFE).- El consejero de Cultura y Turismo de la Junta de Castilla y León, Emilio Zapatero Villalonga, presidió la entrega de los premios "Relevo" y "Discapacitados" 1994 en el Monasterio de Ntra. Sra. de Prado, sede de la Consejería.

Cinco fueron los deportistas premiados con el "Relevo oro" dotado con un millón de pesetas: **Marta Domínguez Azpeleta (atletismo)**, Eladio Jiménez Sánchez (ciclismo), Luis María Sanz de la Hoz (kárate), María Belén Sánchez Jiménez (piragüismo) y **Marta Antolín Fernández (tiro olímpico)**.

Los "Relevo plata", dotados con 750.000 pesetas, fueron para los diez siguientes deportistas: Miriam Alonso Manteca (atletismo), Frutos Feo Pérez (atletismo), Blanca Martín Calero (balonmano), **Amaya Cardeñosa Durantez (gimnasia rítmica)**, Samuel Castro Roa (gimnasia), Blanca Cerón Perín (natación), **Jorge Alonso González (piragüismo)**, Emilio Merchán Alonso (piragüismo), John Wright Díaz (taekwondo) y Nieves Fernández Mata (tiro olímpico).

Quince "Relevo bronce" (250.000 pesetas) para: Margarita Ramos (atletismo), Yolanda Reyes (atletismo), Fátima Blázquez (ciclismo), Rafael Velayos (kárate), Guillermo Sánchez (natación), Bienvenido Pérez, **Mara Santos** y Gregorio Vicente **(piragüismo)**, Javier Fco. García Gil (taekwondo), Clara Isabel de Blas (tenis mesa), Consuelo Ausías (tiro arco), Cristina Fernández, Alberto Hernández, Isidro Lorenzo y Alfredo Rodríguez (tiro olímpico).

Por último, cuatro accésit de 250.000 pesetas cada uno, para María Teresa Martínez Jiménez (atletismo), José Fco. Guerra (esgrima), **Luis Medrano Miguel (piragüismo)** y **Cristina Antolín (tiro olímpico)**.

También se concedieron cuatro premios "Discapacitados", dotados con 250.000 pesetas cada uno, que recayeron en Nuria Fuertes Francisco, Julio Requena, Enrique Sánchez y Purificación Santamarta, todos ellos de atletismo.

La atleta **Marta Domínguez Azpeleta**, en nombre de los galardonados, agradeció a la Junta la existencia de estos premios "porque es una forma de apoyar la práctica deportiva", al tiempo que solicitó de la institución regional "que no olvide el tratar de aumentar esta dotación para que puedan ser aún más los deportistas que opten a los premios Relevo".

El consejero de Cultura y Turismo, Emilio Zapatero, cerró el acto señalando el cariño especial que siente por el deporte y el orgullo "por los logros importantes de los deportistas de la Comunidad".

Zapatero destacó el éxito alcanzado por Fermín Cacho e **Isaac Viciosa** en la final europea de los 1.500 metros, al tiempo que recordó la importancia de los distintos campeonatos organizados en Castilla y León "con indudable éxito".

El consejero de Cultura y Turismo cerró el acto con el agradecimiento para todos y deseando paz y felicidad "no sólo en estas fiestas navideñas, sino también en días sucesivos".

Inmaculada Franco y Almudena Recio, a sendas concentraciones nacionales de medio fondo y marcha

Isaac Viciosa participará el 31 de diciembre en la San Silvestre Vallecana

La palentina Inmaculada Franco, del P.D. Mariano Haro, acudirá del 25 al 30 de diciembre a Burriana (Valencia) a una concentración nacional de medio fondo (es subcampeona nacional cadete de 1000 m.l.) dentro del Programa 2000 de la Federación Española de Atletismo.

Su paisana Almudena Recio, del Palencia Caja España, hará lo propio en Benasqué, del 27 de diciembre al 6 de enero, en una concentración de marcha como campeona nacional junior.

Isaac Viciosa por su parte anuncia su participación el próximo 31 de diciembre en la prestigiosa San Silvestre Vallecana.

M.C.D.2022

El Real Madrid arrasó

El Real Valladolid encajó la mayor goleada de la presente temporada en su estadio, al plantear el partido con un sistema arriesgadamente ofensivo ante un Real Madrid que se lo tomó muy en serio y aprovechó el regalo para asegurarse el liderato

Valladolid, (EFE).-

0- Valladolid: González; Cuaresma, Ferreras, Ramón, Albesa (Belodedic. 83), Miguelo, Iñaqui, Gracia, Nilson, Quevedo y Macón (Pablo m. 58).

5 - Real Madrid: Buyo; Chendo, Lasa, Hierro, Milla (Alkorta m. 72), Sanchís, Raul, Luis Enrique, Zamorano (Alfonso m. 66), Martín Vázquez y Amavisca.

Goles: 0-1: m. 3, Luis Enrique. **0-2:**, m 11. Zamorano. **0-3**: m. 31: Zamorano. **0-4:** m, 50, Raul. **0-5:** M. 74, Alfonso.

Arbitro: Ansuátegui Roca (colegio valenciano). Enseñó tarjeta amarilla a Pablo.

Incidencias: Partido de la decimoquinta jornada de Liga disputado en el estadio José Zorrilla de Valladolid ante unos 22.000 espectadores. Se estrenó la camilla eléctrica.

Comentario: El Real Valladolid encajó la mayor goleada de la presente temporada en su estadio, al plantear el partido con un sistema arriesgadamente ofensivo, ante un Real Madrid que se lo tomó muy en serio y aprovechó el regalo para asegurarse el liderato.

El primer tiempo fue de superioridad técnica visitante, aunque el Valladolid fue el primero que tuvo la oportunidad de inaugurar el marcador cuando en el primer minuto Quevedo remató alto en la boca del gol.

La reacción madridista no se hizo esperar y dos minutos después Luis Enrique aprovechó un pase de Raul para driblar a González y marcar a puerta vacia.

Sin apenas dar opción para reacerse al equipo local, Zamorano estableció el 0-2 al cabecear un saque de esquina sacado por Martín Vazquez. El equipo vallisoletano trató de recortar las diferencias y el extremo Iñaqui dos minutos después llegó al área del Real Madrid, pero su disparo lo detuvo Buyo.

Cunado mayor parecía la presión del equipo local, un error de Albesa lo aprovechó Zamorano en el minuto 31 para marcar el 0-3, que suponía el gol 4.000 del Real madrid en liga.

En la reanudación, el conjunto madridista trató de mantener su clara ventaja y dejó al Valladolid que llegara hasta sus dominios para en los contragolpes intentar aumentar su ventaja.

Apenas habían pasado cinco minutos de la segunda parte cuando Zamorano cambió hacia Raul, que de potente zurdazo batió a González por alto.

En el m. 67, el Valladolid pudo marcar el tanto del honor en un cabezazo de Gracia a centro de Nilson al que respondió Buyo con una gran intervención rechazando el balón.

El definitivo 0-5 los estableció Alfonso a pase de Raul cruzando por bajo ante al tímida salida de González.

Amavisca en una jugada del partido de ayer entre el Real Valladolid y el Real Madrid que terminó en goleada.- (Foto EFE)

La FIS niega el traslado de la sede del mundial de ski por falta de nieve en Sierra Nevada

La innivación artificial garantiza las pruebas y está nevando

Granada, (EFE).- La Federación Internacional de Esquí (FIS) ha remitido una nota a Sierra Nevada 95, sede de los Campeonatos del Mundo de Esquí Alpino, en la que niega rotundamente que haya fijado una fecha límite en la que la sierra granadina deba tener nieve suficiente para garantizar este mundial.

El Secretario General de la FIS, Gian Franco Kasper, argumenta que "la Federación Internacional de Esquí nunca ha discutido sobre este asunto y nunca ha expresado un ultimatum", en referencia a fecha límite alguna que garantice la celebración de las pruebas de acuerdo con el calendario previsto.

La FIS desmiente así algunas informaciones aparecidas en varios medios de comunicación en los que se indicaba la posiblidad de un cambio de estación invernal para celebrar estos campeonatos dada la escasez de nieve de las pistas de Sierra Nevada.

"La información acerca de esto aparecida en los medios de comunicación españoles es errónea", concluye la nota remitida por la FIS a Sierra Nevada 95 y firmada por su Secretario General.

Sierra Nevada dispone de un sistema de innivación artificial que garantiza, según fuentes de la propia estación, la celebración de las pruebas previstas en el calendario del Mundial de Esquí Alpino de 1995.

La estación granadina tiene previsto abrir la temporada 94/95 el próximo sábado con una previsión de 2,2 kilómetros de pistas esquiables, según informaron a EFE en Cetursa, empresa que gestiona la estación.

Actualmente, y por los cañones de nieve, se han fabricado entre 20 y 40 centímetros de nieve en polvo en Borreguiles, en la pista de Principiantes, Zorro, y Rebeco, y se fabrica nieve en las pistas del Río y Granados.

Los 5 grados bajo cero han permitido que se pueda innivar las pistas y que los esquiadores puedan practicar su deporte después de dos semanas de retraso en la apertura de la estación.

Según las previsiones meteorológicas de la estación, se registrarán precipitaciones en forma de nieve en los próximos días.

El Barcelona no gana en el Camp Nou desde los inicios de noviembre

El Real Zaragoza cerró el año 1994 invicto en su estadio de la Romareda

Barcelona, (EFE).- El FC Barcelona no gana en el Camp Nou desde el pasado 6 de noviembre, cuando logró una mínima victoria ante el Racing de Santander (1-0), y desde entonces ha cosechado tres empates (Deportivo, IFK Goteborg y Betis, todos 1-1) y una derrota (Sevilla, 0-1).

Ayer, en el encuentro ante el Betis, el conjunto barcelonista volvió a ofrecer su cara más triste, además de carecer de la mínima dosis de suerte, pues falló un penalti y no consiguió superar a su adversario, cuando éste se encontraba con diez hombres, situación que minutos más tarde también se produjo en el once catalán al ser expulsado Iván.

El conjunto bético, con un inicio de campeonato excelente (sólo ha perdido un partido, Bilbao, 1-0)), por lo que respecta a los encuentros fuera de su casa, constató en el feudo barcelonista que se trata de un conjunto con destacadas virtudes ofensivas y defensivas.

No obstante, la situación del equipo barcelonista en la Liga española y en la Liga de Campeones no ha se visto comprometida por esta racha de resultados negativos en su feudo, ya que se encuentra a tres puntos del líder Zaragoza y en la competición europea ha alcanzado los cuartos de final.

EL REAL ZARAGOZA

El Real Zaragoza, con la victoria lograda ayer sobre el R.C.D. Español, cerró el año 1994 invicto en la Liga en su estadio de La Romareda, que se ha convertido en un fortín y en la base de los éxitos del equipo aragonés, tanto de la temporada 1993-94 como de la presente, 1994-95.

Durante el año que está a punto de concluir y que deportivamente se dio por finalizado ayer para el equipo de Víctor Fernández, los maños han disputado 19 encuentros ligueros con un resultado de 16 victorias, 3 empates y ninguna derrota.

Los únicos tres puntos cedidos no han sido contra equipos de los considerados grandes sino todo lo contrario, ya que el Lleida, que descendió, y el Logroñés, que pasó muchos apuros para mantener la categoría, empataron a uno con los maños en la temporada 1993-94 y lo hicieron en jornadas seguidas, mientras que en la presente, en el primer encuentro liguero, fue el Tenerife el que se llevó el último punto que ha volado de La Romareda hasta la fecha al igualar a dos tantos.

En los partidos jugados el conjunto maño ha marcado 47 goles y ha recibido 16, lo que supone una media estadística por encuentro de 2,47 goles a favor y 0,84 en contra.

De los partidos correspondientes a la temporada 1993-94, que fue prolífica en goles ya que lograron 29 en 11 encuentros y recibieron sólo 8, destacan las goleadas sobre el F.C. Barcelona (6-3), Real Madrid y Celta (4-1) y al Sporting y a la Real Sociedad (3-0).

También hay que destacar que los pupilos de Víctor Fernández siempre han marcado en los encuentros que han jugado y, excepto en cinco ocasiones en que lograron sólo un gol, en el resto han superado esa cifra.

M.C.D.2022

ECONOMIA

Los pilotos estudian tomar medidas de fuerza adicionales a la huelga

El presidente de Iberia afirma que SEPLA quiere dejar constancia de su poder al negarse a llegar a un acuerdo

Madrid, (EFE).- Los pilotos de Iberia afiliados al Sepla estudian ejercer medidas de fuerza, que aún no han decidido, adicionales a la huelga de 12 días anunciada a partir del próximo día 28, para protestar contra el despido de cinco azafatas de la compañía.

Unos 700 pilotos de Iberia han celebrado un asamblea ayer en un hotel cercano al aeropuerto de Barajas y uno de sus portavoces sindicales, Santiago Martínez, ha dicho en rueda de prensa que la huelga no ha sido desconvocada y que todo el proceso sigue adelante.

Según Santiago Martínez, los pilotos han recibido en la asamblea la visita de las cinco azafatas despedidas a quienes han prometido el apoyo y ayuda necesarios, "porque el despido ha sido injustificado ya que simplemente han expresado su opinión y esa es la causa del despido, a todos luces basado en una actitud antidemocrática".

Por su parte, otro de los portavoces, Daniel González, señaló que no puede aún señalar qué medidas de presión pueden ejercer aparte de la huelga, "porque todavía no se han decidido, aunque sí tenemos el asentimiento de la asamblea para que los nueve miembros del comité sindical decidamos cuáles serán, hasta dónde llegarán y que intensidad tendrán". El presidente de Iberia, Javier Salas, dijo ayer que cree que el sindicato de pilotos Sepla quiere dejar constancia de su poder al negarse a llegar a un acuerdo, "aunque el principal problema es el desacuerdo económico".

Salas hizo estas declaraciones tras su comparecencia ante la Comisión de Industria del Congreso de los Diputados, donde acudió para explicar el plan de viabilidad de la compañía.

Javier Salas.-(Foto EFE)

El presidente de Iberia dijo desconocer la amenaza del Sepla de convocar más medidas de presión "pero si van por el camino de lesionar más los intereses de la empresa o de los usuarios, creo que es una barbaridad encima de otra, esta situación es un disparate tal que espero que entre todos encontremos una solución y se desconvoque la huelga".

El presidente de Iberia se mostró optimista respecto a la posibilidad de que la UE apruebe el plan de viabilidad que la empresa va a presentar "quizás mañana mismo".

Este plan supone un incremento del capital de Iberia en unos 130.000 millones, la reducción de un 15 por ciento de la masa salarial y la rescisión de 5.220 contratos, todo lo cual supondrá una reduccion de costes de unos 42.000 millones de pesetas anuales.

Aseguró Salas que la compañía ha hecho una propuesta de servicios minimos que se negó a desvelar ya que, en su opinión, este es un asunto que debe decidir el Ministerio de Transportes.

La economía española crecerá un 2,5 por ciento en el cuarto trimestre de 1994

Madrid, (EFE).- La economía española crecerá un 2,5 por ciento en el cuarto trimestre de 1994 en comparación con el mismo periodo del año anterior, según el servicio de estudios del Banco Central Hispano (BCH).

El informe revela que el crecimiento medio del presente año se situará alrededor del 2 por ciento, cifra positiva en comparación con la caída del 1 por ciento registrada en 1993, "lo que muestra claramente la recuperación económica de 1994".

La previsión del servicio de estudios del BCH no contrasta con los datos publicados recientemente por el Instituto Nacional de Estadística (INE), que anunció un crecimiento del 2,3 por ciento en el tercer trimestre de 1994 en comparación con el mismo periodo del pasado año.

El informe señala que el proceso de crecimiento vivido a lo largo de 1994 se debe fundamentalmente al fortalecimiento de la demanda interna, "hasta el punto de que en el cuarto trimestre, y por primera vez en los últimos dos años, la aportación de la demanda interna al crecimiento del PIB (1,7 por ciento) es superior a la de la demanda exterior (0,8 por ciento)".

Según el estudio, este proceso se consolidará en 1995, lo que por otra parte traerá riesgos inflacionistas y advierte que es necesario "insistir en los componentes estructurales y de costes de la inflación".

Tras un periodo de recesión, el consumo y la inversión, principales componentes de la demanda interna, obtuvieron tasas de crecimiento positivas en el tercer trimestre, crecimiento que, según el informe, se mantendrá entre los meses de octubre a noviembre.

En el cuarto trimestre del 94 el estudio prevé que el consumo privado crecerá un 1,6 por ciento comparado con el mismo periodo del año anterior, mientras que la inversión lo hará por encima del 3 por ciento.

Para 1995 estima que la inversión crezca un 8 por ciento y el consumo privado por encima del 2,5 por ciento.

La peseta alcanza su segundo mínimo histórico frente al marco

Madrid, (EFE).- La peseta alcanzó ayer su segundo mínimo histórico consecutivo frente al marco, al cotizarse con 84,61 pesetas tras las 84,41 de ayer, informó el Banco de España.

Respecto del dólar norteamericano, moneda que ayer se fortaleció frente al marco alemán hasta un cambio de 1,58 marcos por cada dólar, la moneda española se depreció ayer una peseta, al cotizarse con 133,60, tras las 132,61 pesetas de ayer.

El mercado de deuda pública mejoró ayer parcialmente las cotizaciones de sus precios, aunque las rentabilidades continuaron en las cotas máximas del año.

En el mercado interbancario, en el que ayer se celebró la sesión última de la decena, el precio del dinero a un día subió cinco centésimas de punto, hasta el 7,47 por ciento, desde el 7,42 por ciento de ayer, con una subida del tipo de interés en las operaciones a un año hasta el 9,63 por ciento, desde el 9,41 por ciento de ayer.

El Banco de España realizó ayer préstamos a las entidades financieras, a plazo de un día, por importe de 505.000 millones de pesetas, y a un tipo de interés del 7,40 por ciento.

Posteriormente, y ante la caída del precio del dinero hasta un mínimo del día del 7,25 por ciento, el Instituto Emisor drenó dinero del sistema, mediante venta a las entidades de certificados de depósito y deuda pública, a plazo de un día, por importe de 347.000 millones de pesetas y a un tipo de interés del 7,35 por ciento.

La peseta, que se encontraba ayer depreciada en un 7,13 por ciento frente al florín holandés, la moneda más fuerte del Sistema Monetario Europeo (SME), dispone de casi otros ocho puntos porcentuales de depreciación posible antes de rebasar la actual banda de fluctuación, fijada desde el 2 de agosto de 1993 en +/-15 por ciento.

En peligro el contrato-programa con el Estado

Desigual participación en la huelga de maquinistas de RENFE

Madrid, (EFE).- La huelga de los maquinistas de Renfe, secundada ayer por un 50 por ciento de los trabajadores según la empresa, y las convocadas para mañana y el día 30, ponen en peligro el contrato-programa con el Estado y el nivel de empleo, según la dirección de la compañía.

Un portavoz del Sindicato de Maquinistas (SEMAF) cifró a su vez la participación en la tercera jornada de huelga convocada por ellos en el 95 por ciento del colectivo, anunció que mantienen los paros de mañana y del día 30 y advirtió que, si la dirección no modifica su postura "convocaremos más huelgas".

La dirección de Renfe y el sindicato de maquinistas SEMAF coincidieron en señalar que la participación en la huelga de ayer fue similar a la de los anteriores paros (2 y 11 de diciembre), aunque mantienen discrepancias en los datos, ya que la empresa la cifra en un 50 y la central en un 95 por ciento.

La dirección de la empresa asegura que la huelga, que ha afectado a 1.200.000 usuarios, la han secundado 1.531 maquinistas, que suponen el 51 por ciento de todos los que tenían que haber trabajado ayer, y a los que se les aplicará el descuento correspondiente en sus nóminas.

Renfe coincide con SEMAF en que se respetaron los servicios mínimos, aunque destaca los intentos de "sabotaje" que se produjeron en las cercanías de Madrid, en Villalba y cerca de Pozuelo, donde personas no identificadas arrojaron cadenas sobre el tendido eléctrico para intentar interrumpir la circulación.

En Sevilla un piquete de unas doscientas personas impidieron la circulación de un tren AVE, que salió con dieciocho minutos de retraso.

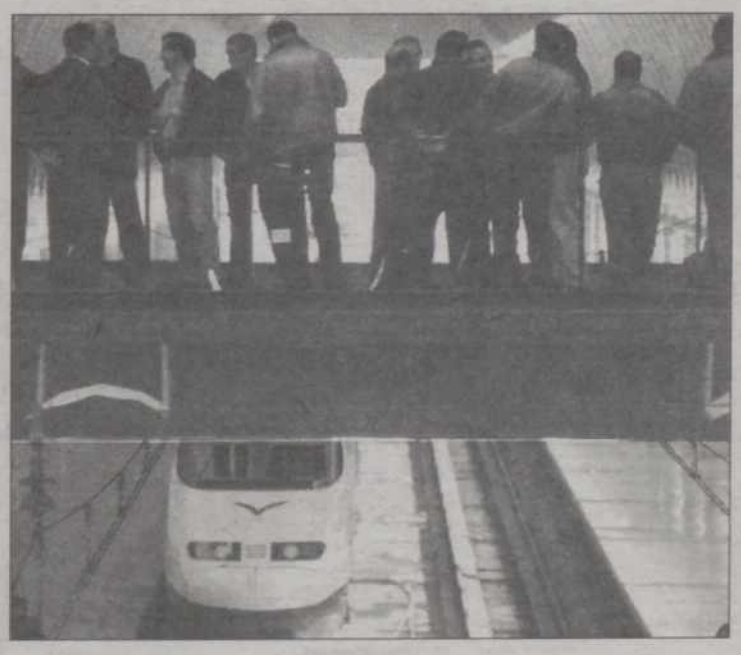

M.C.D.2022

ECONOMIA Y BOLSA

COMENTARIO BURSATIL

Telefónica remató la faena

Madrid (EFE).- La fuerte caída en los títulos de Telefónica, uno de los valores más sólidos del mercado español, impidió ayer consolidar las leves ganancias iniciales, producto de un mero repunte técnico, porque el clima de incertidumbre política sigue pesando demasiado, según los analistas.

El índice general de la Bolsa de Madrid perdió al cierre 0,39 puntos (un 0,13 por ciento) hasta los 291,20 puntos, aunque llegó a perder casi un punto más, y el selectivo IBEX 35 cedió 4,84 puntos (0,15 por ciento) que lo colocan en 3.168,70 puntos.

El anuncio del comisario europeo de la competencia, Karel Van Miert, de que es "factible" pedir a Telefónica, por operar en telefonía móvil, un pago similar al que haga el consorcio adjudicatario de la segunda licencia (los dos que optan han depositado ya en torno a 80.000 millones de pesetas) castigó otra vez la cotización de estos títulos.

Ya la semana pasada, cuando se conoció el requerimiento de la Unión Europea al gobierno español para que elimine esta discriminación hacia el segundo operador, los títulos de Telefónica, que ponderan un 10,44 por ciento en el índice general de Madrid, y que por tanto son capaces por sí solos de mover los indicadores, experimentaron un revés de similar cuantía.

Este recorte dejó en un intento el leve repunte alcista del comienzo de las operaciones, respuesta a las fuertes caídas acumuladas en la semana.

Bolsa de Madrid

En el fondo, el caso GAL y sus reflejos políticos sigue pesando como una losa en las cotizaciones, y anula además los efectos positivos que podrían haber tenido las mejorías en las bolsas europeas y en la estadounidense.

El contexto alcista de Europa sólo se rompió en esta ocasión en las bolsas de Milán, después de que el presidente del Gobierno, Silvio Berlusconi, presentara su dimisión, y en las españolas.

Los inversores institucionales se preguntan con insistencia qué consecuencias políticas tendrá el encarcelamiento de tres ex responsables de la lucha antiterrorista en España.

En este clima, la peseta volvió a marcar un nuevo mínimo histórico en su cotización con el marco alemán, con el que fijó un cambio base de 84,61 pesetas. También se depreció con el dólar, en casi una peseta, hasta las 133,60.

Los analistas consultados aseguran que con estos cambios, el Banco de España se va a ver obligado a subir su tipo oficial de interés, situado en el 7,35 por ciento, en un futuro muy próximo. Incluso algunos no descartan que lo haga mañana mismo, en la subasta decenal.

Atienza asegura que se ha conseguido la plena integración de la flota española en el régimen pesquero comunitario

Bruselas (EFE).- El ministro español de Pesca, Luis Atienza, aseguró ayer, jueves, que España ha conseguido la plena integración, sin discriminaciones, de su flota en el régimen pesquero comunitario a partir del 1 de enero de 1996.

Atienza calificó como "importante" el acuerdo conseguido hoy en Bruselas por los ministros de Pesca de la Unión Europea (UE), después de una votación, en la que el Reino Unido se abstuvo, forzada por la Presidencia alemana para cerrar dos días y medio de negociaciones.

"Creo que podemos decir con sinceridad, misión cumplida. Se ha cumplido el compromiso político de la plena integración en el régimen general, no discriminatorio y más flexible para la flota española de altura y de bajura", subrayó el ministro español.

Sin embargo, los barcos españoles no tendrán acceso a dos zonas del box irlandés, el mar de Irlanda y el canal de Bristol, mientras que la tercera, el canal de San Jorge, al sudeste de Irlanda, sólo estará abierta a 40 barcos de forma permanente, frente a los 70 que reclamaba el sector pesquero español.

El ministro español quitó hierro a estas restricciones porque en su opinión la potencia pequera de esos 40 barcos "es similar a la de toda la flota irlandesa en la zona" y se vuelve "después de 17 años a ese caladero que antes de que fuéramos expulsados en 1978 tenía nombre español, el Gran Sol".

"No es una excepción que discrimine a España, ya que otros países tampoco pescan en esas aguas", dijo Atienza.

Para su principal rival, el ministro de Pesca británico, William Waldegrave, el acuerdo es "realista", no supone que los pescadores españoles vayan a pescar más y en ciertas zonas se mantienen los controles de conservación de recursos.

Waldegrave justificó su abstención afirmando que a su país le hubiera gustado "mantener la reserva de la zona del Canal de San Jorge", pero que optó por respetar el principio de igualdad de acceso para todas las flotas a todas las aguas que rige en la Política Común de Pesca (PCP).

"El acuerdo es mejor de lo que esperábamos a principios de semana, se ha conseguido un nivel de protección razonable para la industria pesquera británica", insistió el ministro británico.

MADRID 291,20(-0,39)

Madrid (EFE).- El índice general de la Bolsa de Madrid bajó ayer 0,39 puntos (un 0,13 por ciento), con lo que al cierre del mercado continuo se situó en los 291,20 puntos. Los distintos grupos terminaron la sesión con los siguientes indicadores y variaciones porcentuales:

GRUPO	INDICE	% VARIAC.
BANCOS Y FIN	324,97	-0,02
ELECTRICAS	313,09	0,48
ALIMENTACION	183,28	-0,02
CONSTRUCCION	493,49	0,90
INVERSION	209,61	-1,38
METAL-MECANI	200,95	0,49
PETROL-QUIMI	294,29	0,21
COMUNICACION	242,19	-2,11
OTRAS INDUST	89,69	-0,62

BILBAO 387,81(0,44)

Bilbao (EFE).- El índice general de la Bolsa de Bilbao bajó al cierre de la sesión de ayer 44 centésimas y quedó establecido en 387,81 enteros.

Indice de valores financieros:	389,76	-0,92;
Indice de valores industriales:	386,72	-0,18.
Indices sectoriales: Bancos,	391,40	-0,75;
Inversión y Seguros,	370,55	-2,87;
Electricidad y Energía,	389,68	+2,67;
Transportes y Comunicaciones,	345,63	-7,63;
Químicas,	384,33	+0,99;
Construcciones e Inmobiliarias,	376,21	+1,60;
Siderometalúrgicas y Mineras,	490,38	+5,84;
Alimentación,	450,01	-2,33;
Servicios y varias,	467,26	-1,88.

VALENCIA 228,78(-0,27)

Valencia (EFE).- El índice general de la Bolsa de Valencia ha registrado ayer un descenso de 0,27 puntos y ha quedado situado hasta la próxima sesión en 228,78 enteros.

Energía eléctrica y gas	290,55	sube 0,31
Energía y agua	325,55	sube 0,39
Mineral-metálicas-químicas	285,89	sube 0,37
Metalmecánica	398,36	baja 11,44
Manufactureras	207,88	baja 2,38
Construcción	442,84	sube 4,65
Comercio	139,52	baja 0,70
Transporte y comunicaciones	296,15	baja 4,65
Bancos	486,92	baja 0,08
Inmobiliarias	638,62	sube 1,79
Indice base 100	93,48	baja 0,11

BARCELONA 240,26(-0,58)

Barcelona (EFE).- El indice genereral definitivo de la Bolsa de Barcelona perdió ayer 0,58 puntos y se situó en 240,26 enteros tras el cierre del mercado continuo.

Los indices sectoriales fueron los siguientes:

Eléctricas,	213,29. baja 0,28
Bancos,	388,99. baja 1,63
Químicas,	345,85. sube 0,39.
Cementos y construcción,	367,60. sube 2,34
Metalurgia,	104,88. baja 0,33
Alimentación y agrícolas,	168,80. baja 3,73.
Textiles y papeleras,	187,85. baja 2,01.
Comercio y finanzas,	299,16. baja 1,58
Servicios y varios,	424,69. baja 5,47.

En total se han contratado 187 clases de acciones, de las que 70 suben, 60 bajan y 57 no varían.

M.C.D.2022

Alquileres

ALQUILO piso y apartamentos a estrenar, con cochera y trastero. 747140. Llamar de 19 a 21 horas.

SE ALQUILA cochera. Avda. San Telmo. Teléfono 722045.

ALQUILO apartamento, céntrico, con servicios. Teléfono 740840.

ALQUILO piso amueblado. Avda. Modesto Lafuente. 711203.

DISCOTECA Bitacora, alquiler o venta. 908- 788225.

POR 60.000, alquilo piso nuevo, 90 metros, garaje, trastero, calle Martín calleja. Teléfono (947) 218911.

ALQUILO apartamento, dos habitaciones, amueblado. 744134.

ALQUILO entreplanta, económica, calle Mayor. Para cualquier negocio. 740757- (908) 486189.

ALQUILO piso a estrenar, cuatro dormitorios, tres dormitorios y salón exteriores, cocina amueblada y garaje. Calle Mayor. 750424.

SE ALQUILAN naves. Teléfono 726193.

SE ALQUILA bajo comercial en calle Mayor, 57. Teléfonos 722994- 742596.

API INMOBILIARIA. Alquila apartamento, dos dormitorios, servicentrales, garaje y trastero, 45.000 ptas. 747733.

SE ALQUILA local céntrico, acabado. Teléfono 700905.

ALQUILO piso con o sin muebles, céntrico. 700905.

API INMOBILIARIA. Alquila plazas de garaje en Martín Calleja, Valentín Calderón, Plaza San Lázaro y demas zonas. Información en Martín Calleja, 8. 747733.

API INMOBILIARIA. Alquila piso a estrenar, cocina amueblada, armarios empotrados, dos baños, gas y garaje. Zona San Pablo. Informes en Martín Calleja, 8. 747733.

Automóviles

CHRYSLER- JEEP. Concesionario Oficial. Vehículos ocasión. Voyager SE 2.5, 94; Cherokee 4.0, 94; Mercedes 300 Diesel; Porsche 924. Teléfono 713850.

PAL-MOTOR S.A.
CONCESIONARIO ROVER
Tfno. 75 16 20
¡¡¡ATENCION!!!
PAL-MOTOR, S.A. VENDE VEHICULOS DE EMPRESA:

Discovery TDI Lujo, año 91	2.300.000
Rover 114 LD, Agosto 94	1.150.000
Rover 418 SLD, Julio 94	2.100.000
Rover 620 I (abs/air bag) Sept. 94	2.700.000

TODOS LOS VEHICULOS TIENEN UN AÑO DE GARANTIA

Enseñanza

SE DAN clases particulares de Inglés y Francés. Grupos reducidos de un mismo nivel. Económico. Teléfono 724470.

LICENCIADA da clases particulares de Educación Primaria y E.G.B. Teléfono 722070.

Fincas

VENDO piso, 60 m/2, calle Colón. cochera, trastero. 752863.

VENDO nave de 90 m/2. en 2.000.000, Carretera Santander. 908- 788225.

APARTAMENTO vendo, céntrico, estrenar, calidad, soleado. Teléfono 750824.

VENDO piso Plaza San Juanillo. 752423- 711060.

VENDO local comercial, calle San Antonio, 60. 255 m.2. 744168- 701152.

URGE vender piso en Magaz, 100 m2, seminuevo y cochera. Precio interesante. Teléfono 784012.

VENDO piso. Teléfono 741784.

VENDO dos tierras, carretera monte, de 5.000 m. aproximadamente. 723854.

VENDO plaza de garaje doblecerrada (dos coches), céntrica, puerta automática con mando a distancia. Teléfono (908) 786313.

API INMOBILIARIA. Vende y alquila locales en distintas zonas y precios. Información en Martín Calleja, 8, 747733.

BERNA INMOBILIARIA. Venta, alquiler y traspasos de pisos, garajes, locales, naves, solares y fincas. En toda España. Teléfonos 742164- 750327.

Ganados y Aves

SE VENDEN veinte ovejas emparejadas y treinta corderas. José Hoyos. Villalumbroso.

VENDO rebaño de ovejas y 80 corderas. Teléfono 883412.

SE VENDEN 500 faisanes. 822183.

Hospedajes

SE ALQUILAN habitaciones calle Tello Tellez, 7. (987) 699007.

Maquinaria

LIQUIDAMOS material riego, nuevo y usado, muy barato. Sólo hasta el 29 de Diciembre. SAVER. Ctra. Santander, km. 12,400. Palencia. Teléfono 750455.

Mudanzas

MUDANZAS GALLEGO: Locales, nacionales, internacionales. Presupuesto sin compromiso. 711111.

Préstamos Y Finanzas

SEÑORA, hoy tiene la oportunidad de cotizar para formarse un capital que le asegure su futuro inmediato. Incluye baja por enfermedad. Suscriba su ahorro- renta. Llámenos. 714002.

Trabajo

SE NECESITA chica sólo mañanas. 702497.

SE NECESITA persona para casa y niño. 744554; llamar de 15,30 a 18.

SE NECESITA disc- jockey y camarero para Bar Zambra. Teléfono 702897; a partir de las 19.

Traspasos

SE TRASPASA o alquila Croissanterie Luvi en Plaza Los Abetos, 9. 742591.

TRASPASO bar zona. Muy económico. 729378.

SE TRASPASA Restaurante. Inmejorables condiciones antes de fin de año. Interesados llamar al teléfono 741175.

Varios

URGENCIAS VETERINARIAS. Para animales de compañía. Agrupación de clínicas veterinarias de Valladolid. Teléfono 908-689350.

REGALO perro mastín, ano y medio, con cartilla veterinaria. 766076.

AGENCIA CANTABRIA. (942) 612798. Contactos serios, esporádicos. Discreción. Nivel nacional.

CUATRO amigos os invitan a una amena cena navideña, en incomparable marco, que incluye momento emotivo en la decoración del arbol navideño. Si sois simpáticas y majas. Apartado 355. Palencia.

Vehículos

SE VENDEN camiones doble cabina. Ebro- L80, Renault- S100. 50.000 Km. Seminuevos. (979) 722357.

VENDO furgón Ford Transit. Carrozado. Con tarjeta. Perfecto estado. Teléfono 700625- 721034.

OCASION. Se vende camión Pegaso, cuatro ejes, modelo 1436-G, P-2077-F. Teléfono 884617.

Ventas

VENDO plantones chopos. 724874.

VENDO hurones. 822302.

OCASION. Armarios, sofás, camas, electrodomésticos. Todo seminuevo. La Manera Rosa.

AMUEBLAMOS PISOS. 60.000 ptas. Mueble seminuevo. Calle Anastasia Santamaría, 15. La Manera Rosa.

OPORTUNIDAD vendo percheros con ruedas par confección. 5.000 ptas. como nuevos. Teléfono (908) 786313.

PROGRAMA FORESTAL Nogales, robles, encinas catraegus, cerezos avium, pinos, chopos, etc... Arboles frutales, árboles de sombra, arbustos, coníferas, plantas para setos, plantas trepadoras, rosales, etc. Viveros Aldonza. S. A. T. Nájera (La Rioja) Teléfono (941) 363899.

OPORTUNIDAD vendo aparatos halógenos para escaparates con lampara incorporada. 5.000 ptas. Como nuevos. Teléfono (908) 786313.

VENDO plantones de chopo italiano- 214. Teléfono 711599.

Los anuncios de esta sección se atenderán en C/. Mayor, 67

†

EL SEÑOR

Don VALENTIN LOPEZ OTERO

(JUBILADO DE FASA-RENAULT)
Falleció en Valladolid, el día 22 de Diciembre de 1994
a los 59 años de edad
DESPUES DE RECIBIR LOS SANTOS SACRAMENTOS
D.E.P.

Su apenada esposa M.ª Cruz de los Bueis García; hijas M.ª Cruz y M.ª Belén López de los Bueis; hijos políticos Andrés José Lozano Calleja (empleado de Caja España) y Macario Pascual Cancho; hermana M.ª Antonia López Otero; madre política Lucía García Izquierdo (Vda. de D. Mariano de los Bueis); hermanos políticos; nietos Andrés Lozano y Alberto Pascual; tíos, primos, sobrinos y demás familia,

Ruegan una oración por el eterno descanso de su alma

Funeral y conducción: Viernes, día 23, a las 11,30 de la mañana.
Misa de familia: Viernes, día 23, a las 8 de la tarde.
Iglesia parroquial: San José.
Casa mortuoria: Hospital Clínico de Valladolid.
Casa doliente: C/. María de Molina, 11-2º A.
Compañía de Seguros OCASO, S.A.
Funeraria HONTIYUELO
C/. Mayor, 112 – Teléfonos 70 00 00 - 74 03 15 - 74 04 47 – 34001 Palencia

M.C.D.2022

SUCESOS

Estado en el que quedó el bar después de la explosión de numerosos petardos.-(Foto EFE)

El suceso ocurrió en un bar del barrio barcelonés de Ploblenou

La explosión de numerosos petardos causa diez heridos leves

Barcelona, (EFE).- La explosión de numerosos petardos que se registró ayer en un bar del barrio barcelonés del Poblenou ha causado diez heridos leves, dos más de los inicialmente contabilizados, de los que tres ya han sido dados de alta en los centros sanitarios en que fueron atendidos, según la Guardia Urbana de Barcelona.

El suceso ocurrió cuando un cliente del bar "Lluis", ubicado en el número 85 de la calle Alava, entró en el establecimiento llevando una bolsa con una treintena de petardos e hizo estallar uno que, al parecer, entró en la bolsa y causó la detonación del resto.

Las mismas fuentes apuntaron que, probablemente, los petardos iban a ser utilizados durante una fiesta que se iba a celebrar esta noche en el bar.

Las explosiones causaron heridas leves a diez personas que se encontraban en el bar, entre ellas el propietario del establecimiento, Luis D.D. y el propio causante de los hechos, Joaquin O.G, de 43 años.

Cinco de los heridos fueron trasladados al hospital de Sant Pau, que serán dados de alta hoy o mañana; otros dos, que sufren quemaduras leves fueron atendidos en el dispensario de Pere Camps, y los tres restantes al hospital del Mar, que ya han sido dados de alta.

Según informaron los bomberos de Barcelona, las explosiones causaron algúnos daños materiales de importancia, como el derrumbe de una parte del falso techo del establecimiento y destrozos en el mobiliario del bar, aunque no se registró ningún incendio.

El drama de la secta del Orden del Templo del Sol, suicidios y asesinatos

Ginebra, (EFE).- Los jueces que investigan el drama de la secta del Orden del Templo Solar, en el que 48 de sus miembros murieron calcinados, creen que al menos la mitad de las víctimas fueron asesinadas y la otra mitad se suicidó, pero confiesan desconocer las razones que motivaron la tragedia.

En una extensa entrevista publicada ayer, jueves, por el periódico "Le Nouveau Quotidien", Andre Piller y Jean Pascal Jaquement, jueces de los cantones de Friburgo y el Valais, respectivamente, llegan a la conclusión que "las sectas son nefastas", y que "la mejor prevención es la prevención".

Preguntados por qué la investigación, iniciada el pasado día 5 de octubre, fecha en la que se descubrieron los cadávares, no ha dado resultados todavía, ambos magistrados destacan las dificultades existentes para establecer las causas exactas de la muerte y seguir las posibles conexiones financieras.

Un español, condenado a cadena perpetua en Tailandia por tráfico de drogas

Bangkok, (EFE).- El preso español José Fernández Carballo, de 37 años de edad, ha sido condenado a cadena perpetua por los tribunales de justicia de Tailandia tras ser hallado culpable de un delito de narcotráfico, informaron ayer, jueves, las autoridades.

El condenado, hasta hace poco residente en Madrid, fue detenido el pasado 6 de julio por la Policía tailandesa con 5,2 kilogramos de heroína camuflados en su equipaje cuando se disponía a abordar un avión de Air Europa con destino a España.

Al igual que otros súbditos españoles encarcelados en Tailandia, Carballo llegó a la capital tailandesa, se alojó en uno de sus hoteles más lujosos y desde allí se puso en contacto con el distribuidor de heroína según una cita acordada con antelación.

Para poder beneficiarse del tratado que permite el traslado de presos a las cárceles españolas, Carballo deberá cumplir un mínimo de ocho años en la cárcel de seguridad tailandesa de Bang Khuan.

En principio, la fiscalía solicitó la pena de muerte para el acusado pero al declararse éste culpable el tribunal rebajó la sentencia a cadena perpetua.

Otros doce presos españoles cumplen condenas en diferentes cárceles tailandesas por el delito de narcotráfico.

Las leyes tailandesas castigan con la pena de muerte o la de cadena perpetua a los que poseen más de cien gramos de heroína.

Otros países del sudeste asiático son aún más estrictos y así, por ejemplo, Singapur castiga con pena de muerte, que habitualmente se ejecuta, a los que son descubiertos con 15 gramos de heroína o más.

El estudiante acusado de matar a una española en Coventry, bajo custodia policial

Londres, (EFE).- El español Fernando Sainz Garrido, de 25 años, acusado del asesinato de la estudiante española Margarita Martín Zamorano, deberá permanecer bajo custodia policíal hasta el 18 de enero, segun decretó un juez de Coventry, centro de Inglaterra, ante el que compareció el miércoles.

Sainz Garrido había comparecido, por segunda vez en seis días, ante el mismo juez, que prorrogó su permanecia en dependencias policiales hasta el día 18, en que deberá comparecer nuevamente, para decidir su ingreso en prisión o su libertad bajo fianza hasta la espera del juicio.

Margarita Martín Zamorano, de 22 años, fue apuñalada en la cocina de la casa que compartía con otros cinco estudiantes en Coventry, localidad cercana a la Universidad.

Tanto Margarita Martín como el presunto asesino eran compañeros de estudios de esa Universidad dentro del programa de intercambio estudiantil "Erasmus", becado por la Unión Europea y también en la Universidad Complutense de Madrid, donde él estudiaba quinto curso de Sociología y ella quinto de Ciencias Políticas.

†

SEGUNDO ANIVERSARIO DE

Doña PILAR ANTOLIN GARCIA

Que falleció en Palencia, el día 23 de Diciembre de 1992

a los 63 años de edad

DESPUES DE RECIBIR LOS SANTOS SACRAMENTOS

Y LA BENDICION APOSTOLICA DE SU SANTIDAD

D.E.P.

Su esposo Gregorio Vallejo Fuente (profesor de E.G.B. jubilado); sus hermanos Cecilia, Delfín y María Asunción Antolín García; su tía, hermanos políticos, sobrinos, primos y demás familia,

Suplican una oración por el eterno descanso de su alma

Misas de aniversario: El día 23, a las 18 horas, en la Santa Iglesia Catedral; 11,30 h. en Santa Marina; 20 horas en San Ignacio; y 11 horas en Nuestra Señora de la Calle.

†

LA FAMILIA

PUERTAS DE CASTRO,

agradece las innumerables muestras de cariño recibidas

M.C.D.2022

Los vecinos avisaron a la policía del mal olor que desprendía la vivienda

Tres ancianos, hijos del general Sagardia, fallecen al parecer por causas accidentales

San Sebastián, (EFE).- Tres ancianos, hijos del general Sagardia, que reclutó voluntarios en Guipúzcoa para luchar en la División Azul contra Rusia en la II Guerra Mundial, han aparecido ayer muertos en su domicilio de la Parte Vieja de San Sebastián, al parecer por causas accidentales, informó la Ertzaintza.

Los tres hermanos fallecidos son María Teresa Sagardía Laurnaga, de 87 años; Ana Mari, de 83 y Antonio, de 82, quienes residían en el segundo piso del número 1 de la calle Narrica.

Los cadáveres fueron descubiertos ayer al avisar un vecino a la policía del mal olor que despedía la vivienda, ya que, según confirmó la Ertzaintza, los tres ancianos habían muerto hace varios días.

Según explicó a EFE una vecina del inmueble, cuando la policía abrió las ventanas de la vivienda de los Sagardía, salió por el patio "un fuerte olor a gas", por lo que no se descarta que alguno de los hermanos pudiera haberse dejado olvidada la llave del gas abierta, aunque las causas de la muerte no podrán confirmarse hasta que se realicen las autopsias.

La Policía Autónoma precisó que los cuerpos de los fallecidos no presentaban signos de violencia y relató que el cadáver de Antonio apareció tendido en el pasillo, mientras que una de las hermanas fue encontrada en la cama y otra en el baño.

Un vecino del número 3 de la calle Narrica calificó de "dramática" la historia de esta familia, y relató que el padre de los fallecidos era el general Sagardía, de ideología carlista, quien reclutó tropas en San Sebastián para formar la denominada "Columna Sagardía", que se unió a la División Azul para luchar contra Rusia en la Guerra Europea.

De los cinco hijos que tenía el General Sagardía, uno de ellos es médico, está casado y aún vive; otra hermana, de nombre Margarita según los vecinos, murió el pasado verano, mientras que los otros tres residían en esta vivienda y, según personas que les conocían, "estaban muy unidos".

Operarios de "Donosti Gas", la fábrica municipal de gas, se desplazaron a la vivienda para tratar de investigar si la muerte pudo estar relacionada con la instalación de gas.

Fachada del edificio donde fueron encontrados los tres ancianos.- (Foto EFE)

Recuperadas más de mil piezas arqueológicas y monedas antiguas

Sevilla,(EFE).- Más de mil piezas arqueológicas y monedas antiguas han sido recuperadas en Sevilla por funcionarios de la Sección de Delincuencia Organizada de la Brigada de Policía Judicial, encargada de perseguir los delitos contra el patrimonio histórico-artístico, ha sabido EFE en fuentes policiales.

Entre los objetos recuperados figuran un fósil de caracola de la época cuaternaria, incineradores y fibulas (hebillas) de los siglos IV y III antes de cristo, monedas púnicas, griegas y romanas, lucernas, cerámicas, urnas de vidrio, jarras y vasos de la época romana, jarros, pasadores y anillos visigodos, candiles islámicos y monedas medievales.

También se incautaron algunos objetos de cerámica del siglo XVII que por sus especiales características podrían proceder, según la fuente, de algún cementerio rural o del "peinado" de algún convento rural.

Las investigaciones comenzaron en torno a un individuo que se dedicaba a la compraventa de objetos arqueológicos que podrían proceder de excavaciones ilegales, por lo que se montó un servicio de vigilancia en torno a los mercadillos de esta ciudad, a los que solía acudir el sospechoso.

Tras su identificación y previo mandamiento judicial, los agentes registraron dos domicilios particulares de la ciudad, donde hallaron las piezas y monedas, además de cuatro detectores de metales de alta precisión.

La DGT prevé 20 millones de desplazamientos estas Navidades

Madrid, (EFE).- La Dirección General de Tráfico calcula que durante el periodo navideño, entre el próximo día 23 y el 8 de enero, se producirán veinte millones de desplazamientos de vehículos, en una de las épocas en las que, por las condiciones meteorológicas, se producen más accidentes mortales.

Durante este período, los responsables de la seguridad vial pondrán en marcha el habitual dispositivo especial de vigilancia y control en el que participarán 7.000 agentes de la Agrupación de Tráfico de la Guardia Civil, apoyados por dieciocho helicópteros.

El dispositivo especial de regulación, ordenación y vigilancia del tráfico durante el período navideño, para aumentar la seguridad vial y la fluidez en las carreteras, comprende tres fases, en torno al día de Navidad, del 23 al 26 de diciembre, día de fin de año, del 30 de diciembre al 2 de enero y el día de Reyes, del 5 al 8 de enero.

Los responsables de la seguridad vial recuerdan a los conductores que el período navideño es propicio al consumo de alcohol y que durante él las condiciones meteorológicas suelen hacer que la conducción sea peligrosa, lo que provoca que ésta sea la época en la que se producen más accidentes mortales de circulación, después del mes de agosto.

Durante el mismo período del año anterior, que comprendía del 23 de diciembre al 9 de enero, se produjeron en las carreteras españolas 267 muertos.

Por ello, la DGT recomienda a los conductores que vayan a viajar durante estas fechas que, antes de iniciar sus desplazamientos, revisen el estado de las ruedas, repongan el líquido anticongelante y comprueben el funcionamiento del sistema de alumbrado y del limpiaparabrisas.

ENGLISH *through newspapers*

EXAMEN Nº 1
(Lecciones 2 a 5)

©I. Campo

1. a) Traducir al inglés las palabras entre paréntesis:

1. I (tengo) a carpet (en) the floor (del) bedroom. — 2. This is (un tintero). — 3. (Tiene tu) house (ocho) rooms (abajo)? — 4. (Cuántas) chairs (tiene) she? — 5. (El suelo) of the (cocina) is wet. — 6. (Ellas) haven't got (once) lamps (y) three chairs (en) the house. — 7. (Las) windows and (los) wardrobes.

1. b) Traducir al español:

1. My house has got many windows and doors. — 2. In the bedroom we have got two beds, three lamps, five chairs, an armchair, a carpet, two wardrobes and seven pictures. — 3. How many windows and doors has your house got? — 4. Has he got the kitchen upstairs? — 5. No, he hasn't got the kitchen upstairs he has got it downstairs. — 6. The water-heater is on the floor of the room.

1. c) Formar las siguientes oraciones, poniendo cada una de las palabras en su debido sitio:

1. chair they a in have got room the. — 2. ground the not wet is. — 3. your that is house? — 4. have got fireplace we a in kitchen the. — 5. bedroom my has got three windows. — 6. you have got cake a on plate your.

1. d) Contestar, por escrito, a las siguientes preguntas en forma afirmativa:

1. Have you got a house? (Yes, I have got a house).
2. Is the carpet on the floor? .....
3. Have they got a kitchen downstairs? .....
4, Is the ground of the yard wet? .....
5. Has he got three chairs in the room? .....

Para todos aquellos que deseen un mayor perfeccionamiento sobre todo en materia de pronunciación, tienen a su disposición en LIBRERIA DIARIO DIA, Mayor, 67. Las grabaciones del curso de inglés presentados en un estuche de tres cassettes, al precio de 3.600 pesetas.

M.C.D.2022

SOCIEDAD Y PASATIEMPOS

Pertierra dice que el traspaso de la competencia en materia universitaria se hará en el plazo previsto

Madrid, (EFE).- El ministro de Educación y Ciencia, Gustavo Suárez Pertierra, dijo ayer que tiene previsto que el traspaso de la competencia en materia universitaria a las autonomías de la denominada "vía lenta" se realice en el periodo 1994-95, y se mostró optimista respecto al cumplimiento de los plazos previstos.

Esta previsión fue hecha por el ministro durante la apertura de la Jornada sobre "Transferencia de Competencias Universitarias a la Comunidad de Madrid: Mecanismos de Coordinación y Colaboración", organizada por la Fundación Universidad-Empresa en colaboración con la Consejería regional de Educación.

Suárez Pertierra mostró su confianza en que las administraciones autonómicas "hagan los esfuerzos pertinentes" para la superación de las dificultades técnicas y políticas que "se han planteado y pudieran plantearse, manteniendo el clima de cooperación y colaboración que actualmente existe entre los responsables del Ministerio de Educación y Ciencia y de los respectivos gobiernos autonómicos".

Subrayó también que las universidades deben enfrentarse y abordar el proceso "desde una necesaria posición de realismo, en la perspectiva de que en este proceso no se pueden encontrar todas las soluciones a aquellos problemas que actualmente afectan a nuestras univeridades".

"Estamos convencidos -dijo- de que la transferencia beneficiará a la institución universitaria y provocará resultados positivos en el conjunto del sistema, al permitir una mayor imbricación de la universidad en el tejido social y generar, sin duda, un mayor desarrollo económico y cultural del entorno en el que se inserta".

Suárez Pertierra concluyó su ponencia con la confianza de que en esta jornada de coordinación y colaboración entre las universidades de Madrid "se debata en profundidad acerca de estas cuestiones en favor de nuestras universidades madrileñas".

El objetivo que se pretende alcanzar con la celebración de este seminario es conocer con detalle los planes de la Administración para formalizar esta transferencia, una de las más importantes de las prevista en el Pacto Autonómico.

Miles de estudiantes de Medicina se manifestaron ayer en Madrid

Temes dice que han cambiado "radicalmente" sus reivindicaciones

Más de 4.000 estudiantes de Medicina protagonizaron ayer nuevas protestas en Madrid

Madrid, (EFE).- El estudiante de tercero de medicina de la Universidad Complutense Jesús López Idígoras se encuentra detenido en la comisaria madrileña de Retiro acusado de quemar un contenedor de basuras, informaron a EFE fuentes policiales.

La detención, según dijeron a EFE testigos, la efectuó la Policía Municipal, que condujo al joven a esas dependencias policiles.

Este ha sido el incidente más destacado registrado en la nueva manifestación que los estudiantes iniciaron ayer al mediodía en la Plaza de Cibeles, desde donde se dirigieron, entre gritos contra la ministra Angeles Amador y portando un féretro para emular la "muerte de la Medicina", hasta el Ministerio de Sanidad.

El subsecretario de Sanidad y Consumo, José Luis Temes, se entrevistó a primeras horas de la tarde con una delegación de 24 estudiantes, tres de ellos de la Comisión Ejecutiva y otros 21 correspondientes a otras tantas universidades, que decidieron abandonar el encuentro minutos después de comenzar el diálogo.

Una representante del comité de huelga explicó a EFE que la comisión "cortó" la entrevista con Temes, ya que "el Ministerio no cambia sus criterios y se ha negado a negociar" para dar una solución a la posibilidad de los licenciados de ejercer la medicina pública.

Fuentes de Sanidad indicaron que Temes ofreció a los estudiantes la posibilidad de ampliar el Real Decreto de 1989, lo que significa que, a partir de ahora, los médicos generales que ejerzan durante tres años en la sanidad pública pueden convertirse en médicos de familia después de un curso convalidación de seis meses, sin necesidad de pasar el exámen del MIR.

Agregaron las fuentes oficiales que de esta forma se puede reducir el alto número de estudiantes de la especialidad de medicina de familia en el MIR para el año 1999.

En la movilización, que continuó por la tarde con una concentración ante Sanidad, asistieron unas 4.000 personas, según la policía, y más de 10.000 según los estudiamntes, que vinieron a Madrid desde distintos puntos de España en cincuenta autobuses.

Los alrededores de La Cibeles, el Paseo de El Prado y la sede de Sanidad permanece fuertemente custodiados por fuerzas antidisturbios, a quienes los jóvenes les han regalado dulces navideños.

En la marcha figuraban tres "Reyes Magos" que transportaban un saco de carbón, que fue depositado frente al departamento de Sanidad, ante cuyo edificio arrojaron huevos, petardos de feria, tomates, naranjas y pintura.

Los estudiantes mantienen movilizaciones para los días 28, 30, y el 3 de enero en Madrid.

Fuentes del comité de huelga señalaron a EFE que "posiblemente" el 28 serán recibidos nuevamente por la ministra Amador.

El subsecretario de Sanidad, José Luis Temes, dijo ayer en rueda de prensa que los estudiantes de Medicina habían variado "sustancialmente" sus reivindicaciones: "ahora ya no quieren que todos los licenciados tengan acceso a una formación de postgrado, sino que pretenden que el MIR no sea selectivo".

"Esta propuesta es imposible de cumplir pues sólo se lograría masificar el sistema de formación de los Médicos Internos Residentes (MIR), ofreciendo por tanto una docencia de muy baja calidad", añadió Temes.

El subsecretario explicó que la vía propuesta por el Ministerio de Sanidad para ofrecer formación de postgrado a todos los licenciados, que duraría dos años y no estaría remunerada, responde a las peticiones iniciales de los estudiantes.

"No es una vía alternativa al MIR -aclaró Temes- sino una vía transitoria, hasta que en 1999 desaparezca la bolsa histórica de acceso a la formación de Médicos Internos Residentes".

CRUCIGRAMA

HORIZONTALES: 1: Sosiego, tranquilidad. 2: Nombre de varón. 3: Bulto en la cabeza a resultas de un golpe. 4: Arbol de flores blancas, que se cría en terrenos aguanosos - Tanto deportivo. 5: Manto beduino - Ciudad de Níger. 6: Grupo étnico de la India meridional - Aula. 7: Avivas el fuego - Regalan. 8: Loca - (al rev.) Persona que domina alguna ciencia o que posee grandes conocimientos. 9: Capilla situada en despoblado (pl.) 10: De oro. 11: Personificación de los EE.UU.

VERTICALES: 1: Lienzo que se pone enroscado en la cabeza para llevar alguna carga. 2: Derribé. 3: Capa corta de lana atada al hombro utilizada por griegos y romanos. 4: En esto o en esos - Levantará. 5: Región, territorio - Nota musical - Juego de naipes. 6: Arca grande - (al rev.) Composición musical para una sola voz (pl.) 7: (al rev.) Instrumento corvo para segar - Noventa y nueve - Repetición. 8: Arbol - Pieza transversal de la estructura de un buque. 9: Personas que viven errantes. 10: Cansadas. 11: Moneda fraccionaria del Japón.

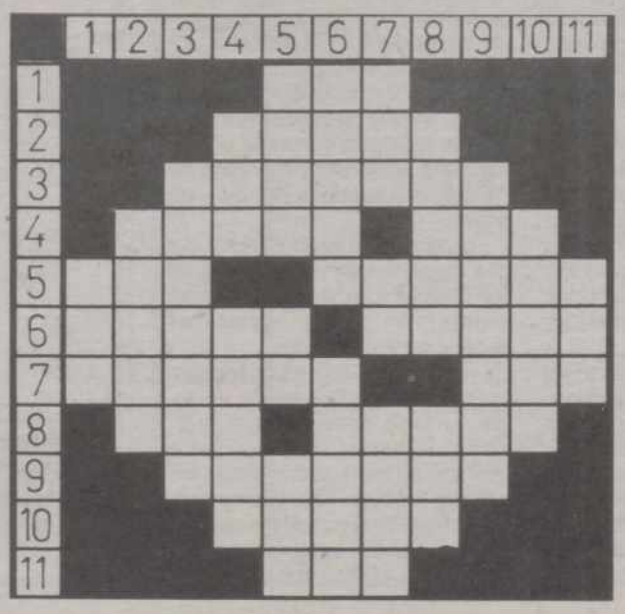

SOLUCIONES A LOS PASATIEMPOS DEL DIA ANTERIOR

AL CRUCIGRAMA

HORIZONTALES: 1: Lis. 2: Muros. 3: Vegetal. 4: Teson - Tic. 5: Pan - Elevar. 6: Ubeda - Animo. 7: socalF - Apa. 8: niR - Alano. 9: Adaraja. 10: Oropo. 11: Ola.

VERTICALES: 1: Pus. 2: Tabón. 3: Venecia. 4: Mes - Dardo. 5: Lugo - Al - Aro. 6: Irene - Farol. 7: soT - La - Lapa. 8: Satén - Ajo. 9: Liviana. 10: Campo. 11: Roa.

M.C.D.2022

VIERNES 23

Santoral: Ss. Juan de Kety pb.; Garibaldo, Ivo cfs.; Asclepio, Murdón, Nifón, Fideberto obs.; Beno ab.; Dagoberto, Teódulo, Saturnino, Europo, Sérvulo, Basílides, Evaristo ms.; Mayota, Victoria vs.; Vintila erm.

Sale el sol a las 08,35 h. y se pone a las 17,52 h. La luna sale a las 23,28 y se pone a las 11,39. Cuarto menguante el 25 en Libra

REFRAN: Prefacio con sermón no cae en sazón.

EFEMERIDES

1938.- Guerra de España: tropas "nacionales" entran en Cataluña tras romper las líneas republicanas en diversos puntos.

1944.- Rodolfo Llopis es elegido secretario general del PSOE en un congreso celebrado en Africa.

1968.- El castellano es declarado idioma de trabajo en el Consejo de Seguridad de la ONU.

1972.- Varios terremotos muy intensos destruyen la ciudad de Managua, capital de Nicaragua, y causan la muerte a más de 10.000 personas y unos 15.000 heridos.

1978.- Abolida en España la pena de muerte para los militares en tiempo de paz.

1984.- Gran explosión en el tren rápido Nápoles-Milán: mueren 17 personas y más de 120 resultan heridas.

1986.- El Premio Nobel de la Paz Andrei Sajarov regresa a Moscú tras ser autorizado a abandonar su exilio en la ciudad de Gorki.

1988.- Renfe reparte "el contrato del siglo" entre la empresa francesa Alsthom y la alemana Siemens para dotarse del material de alta velocidad, con un importe total de 85.533 millones de ptas.

1989.- Revolución y guerra civil en Rumanía; la Policía política, partidaria de la dictadura, y el Ejército, con apoyo del pueblo, luchan por el poder, lo que origina centenares de muertos.

VENTANAL

Villanueva de la Peña: Vista de "Peña Redonda".- (Foto Juan Carlos Fernández)

Si desea publicar fotografías de su localidad en el "Ventanal", envíelas a El Diario Palentino, Redacción. C/ Mayor, 67 - 34001 Palencia. Indique el lugar y el autor. Se acepta cualquier formato.

CARTELERA

ORTEGA: *"Junior"* (T) (5,30-8,15-10,45)
AVENIDA 1: *"Las aventuras de Bastian"* (La historia interminable III) (T) (5,30-8,15- 10,45)
AVENIDA 2: *"Una foca en casa"* (T) (5,30-8,15-10,45)
AVENIDA 3: *"Solo tu"* (2ª semana)(T) (5,30-8,15 -10,45)
AVENIDA 4: *"Pesadilla antes de Navidad"* (4ª semana) (7) (5,30)
AVENIDA 4: *"Días contados" (4ª semana) (18) (8,15-10,45)*
AVENIDA 5: *"Milagro en la ciudad"* (2ª semana) (T) (5,30-8,15-10,45)
AVENIDA 6: *"Stargate" (Puerta a las estrellas)* (4ª semana) (13) (5,30- 8,15- 10,45)
AVENIDA 7: *"Peligro inminente"* (4ª semana) (13) (5,30-8,15-10,45)
BOSTON 1: *"El Rey León"* (4,30-6,30-8,15-10,45)
BOSTON 2: *"La pasión turca"* (5,30-8,15-10,45)
BOSTON 3: *"La máscara"* (5,30-8,15-10,45)
SABADO: Sala 1 *"El Rey León"* (4,30-6,30) - Sala 2 *"La pasión turca"* (5,30) - Sala 3 *"La máscara"* (5,30)
SABADOS SESION DE MADRUGADA EN LOS CINES BOSTON A LA 1:00
CINE CLUB: Día 26 LUNES: *""Orlando"" (Orlando) . Nacionalidad inglesa.*

SORTEOS

Lotería Primitiva

Jueves, 22 de diciembre
1-5-26-45-47-48
C 21 - R 7

Sábado, 17 de diciembre
7-23-25-27-29-49
C 45- R 5

El gordo de la primitiva
Domingo, 27 de noviembre
11-23-24-29-43-49
C 13 - R 6

BONOLOTO

Lunes, 19 de diciembre
13-15-29-42-46-49
C 44 - R 9

Martes, 20 de diciembre
2-3-6-36-37-47
C 23 - R 2

Miércoles, 21 de diciembre
4-6-7-17-39-46
C 18 - R 9

Viernes, 16 de diciembre
14-21-33-36-43-48
C 24 - R 9

ONCE

SORTEO DEL JUEVES

09074

EL TIEMPO

Nuboso y temperaturas en ligero descenso

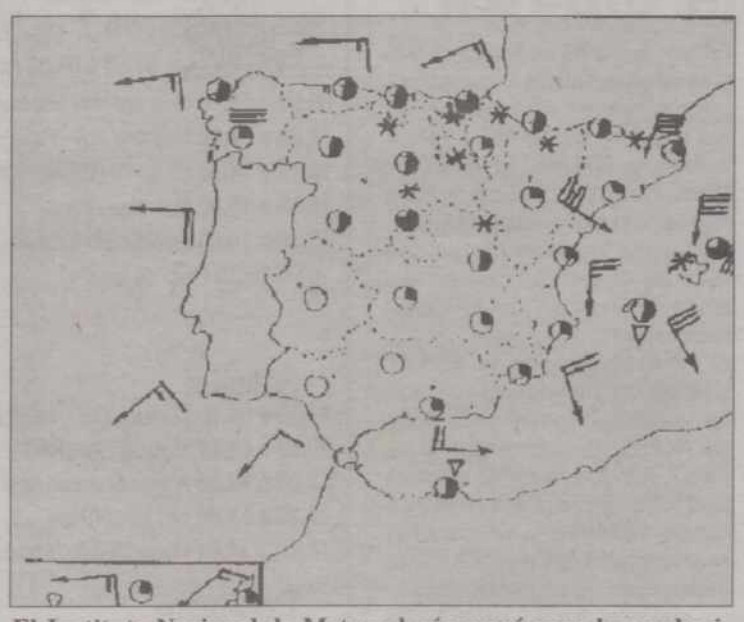

El Instituto Nacional de Meteorología prevé para hoy nubosidad con precipitaciones débiles en el cuadrante nororiental y Baleares. Nevará por encima de los 600 metros. Nuboso en las demás regiones. Temperaturas más bajas, salvo en Cataluña, y Baleares y Canarias.- (EFE)

El Instituto Nacional de Meteorología prevé para hoy cielo nuboso en el norte de Galicia y Navarra, Castilla y León, comunidades cantábricas y Pirineos, con lluvias débiles y en forma de nieve en las zonas montañosas, en la meseta del Duero y posiblemente a nivel del mar en el cantábrico oriental.

Nuboso o muy nuboso en Baleares, con lluvias y chubascos de intensidad moderada que serán de nieve por encima de 500 m. de altitud y que podrán ir acompañados de tormenta.

Cielos poco nubosos o con intervalos nubosos en el resto de la península, registrándose algunas nevadas débiles en zonas altas de La Rioja, Madrid, Castilla-La Mancha y sur de Aragón. Intervalos nubosos en Canarias, disminuyendo a poco nuboso.

Temperaturas estacionarias en Cataluña y los dos archipielagos y en descenso en las demás regiones, llegando a ser moderado o notable en la mitad sur peninsular, con heladas nocturnas moderadas en el interior.

Vientos fuertes o muy fuertes, de componente n en el norte de Baleares y Cataluña y en el delta del Ebro. Moderados a fuertes de componente n en el resto de Cataluña y Baleares y del nw en el Valle del Ebro, flojos a moderados en el resto del país con predominio de las componente N y E.

Castilla y León.- En áreas de montaña nuboso con nevadas moderadas. En áreas más bajas del E, nuboso o muy nuboso con chubascos de nieve débiles, ocasionalmente moderados. En el resto nuboso con posibilidad de alguna precipitación débil y temperaturas en ligero descenso. Vientos del NE, entre débiles a moderados.

M.C.D.2022

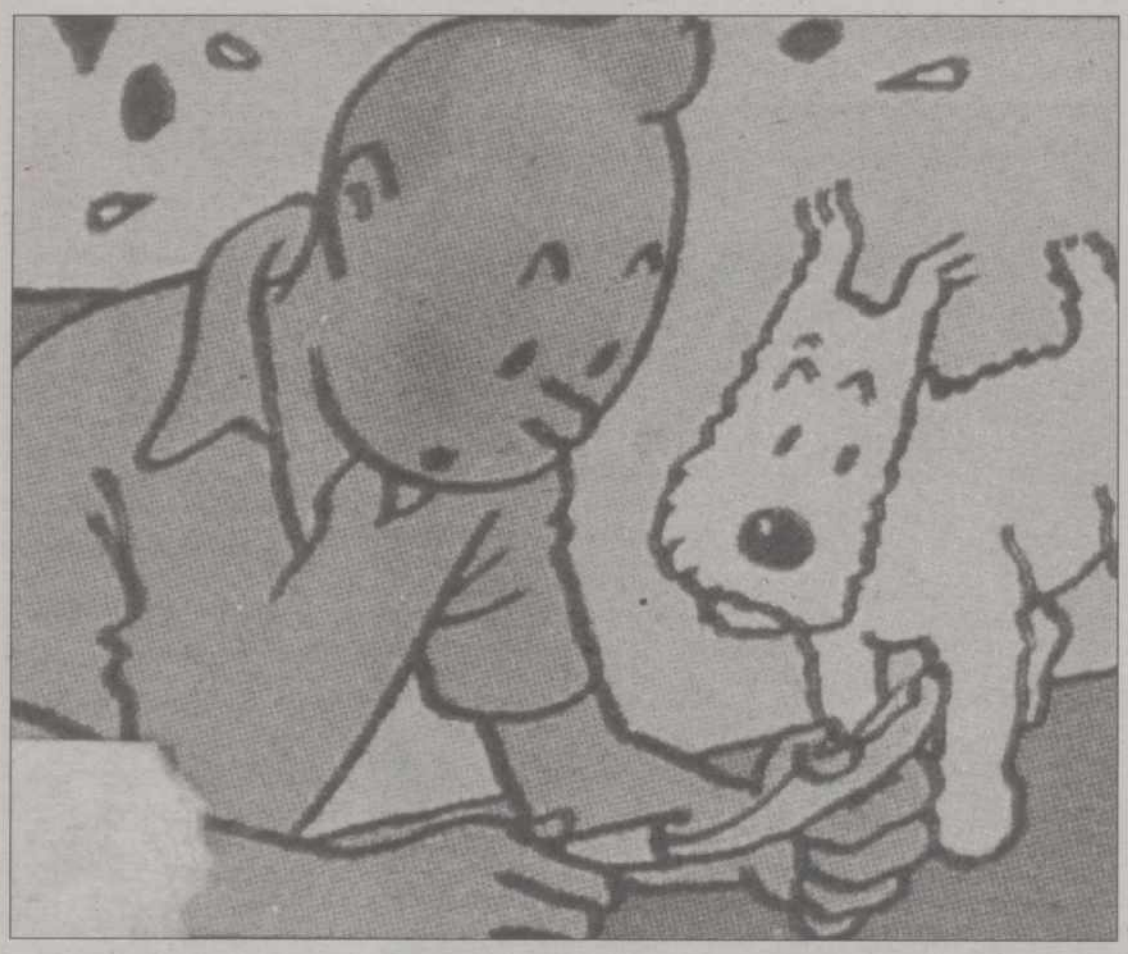

Tintín, un personaje bien conocido por niños y mayores

Tintín en Antena 3, y Carlitos en Canal Plus, protagonistas de la programación infantil

En realidad el especial Navidad empezó hace ya muchos dias en Canal +, cuando esta cadena de pago resolvió emitir, en abierto, una serie que tiene como protagonista a nuestro amigo Carlitos (Charlie Brown).

La serie, que se emite a las 08,30, hora en la que los más pequeños, muy a pesar de los mayores, ya están más que levantados, conjuga las difíciles virtud de enseñar y divertir y además a los adultos consigue devolvernos un poco del mundo perdido de aquella nuestra infancia.

Ahí están en la pequeña pantalla nuestro incomprendido Carlitos (Charlie Brown), su amor no correspondido por Lucy, la optimista Sally y el risueño Linus, siempre a rastras con su manta protectora.

No podía faltar Snoopy, el perro cabizbajo y existencialista de Carlitos, su amo.

Y todo este grupo de niñatos, que en las bandas diseñadas aparecían siempre sin padres, que iban al cole de cuando en cuando y que solían campar a sus anchas, nos cuentan ahora en este espacio televisivo la historia de América, de tal manera y con tanto encanto, que los niños no despegan la nariz de la tele, y a los mayores les pasa otro tanto de lo mismo.

No sólo por Carlitos sino también por Tintín, va a merecer la pena madrugar junto con los más pequeños de la casa. La cita es Antena 3 y nuestro héroe eternamente joven y aventurero nos cuenta sus historias en unos dibujos animados que se emiten dentro del programa "Tras 3 Tris, Buenos dias".

La 2 de TVE ofrece un concierto del incombustible Frank Sinatra

Tras el infarto del "Gordo" y si usted se lo propone, la noche de hoy puede ser la única noche tranquila del resto de las veladas nocturnas que tenga que pasar hasta que finalice el año.

Y antes de que empecemos a entonar los ya consabidos villancicos, entre turrones y mazapán, para terminar dias después llenándonos la boca de uvas, parece vamos a tener tiempo para cantar aquello de "Strangers in the night" (Extraños en la noche) con el mismísimo Frank Sinatra o aquello otro de "Mi amor entero es de mi novia Popotitos" con nada menos que el solista de los Teen Tops.

Y es que conscientes o no de que ya no nos queda nada para el fin del milenio, los programadores de televisión nos vienen a recordar toda una época, ya pasada, que, además, parece vuelve a ponerse de moda.

Para escuchar a Sinatra habrá que conectar la 2 de Tve y ya de madrugada. Sinatra protagonizará un especial en el que el cantante interpreta sus últimos temas, grabados en un reciente y deslumbrante disco de duetos que copa ya los primeros puestos de las listas estadounidenses.

La alternativa de Sinatra la ofrece la 1 de Tve en el espacio "Esto es Espectáculo". Cabe suponer que se acuerdan todos de aquel grupo mexicano llamado los Teen Tops y de su solista Enrique Guzmán.

Pues será Enrique Guzmán quien cante en directo aquellos temas que fueron introducidos por su grupo en España y que luego se convirtieron en clásicos del Rock and Roll.

Según los entendidos, el Rock and Roll en idioma español se convirtió en realidad gracias a este solista y su grupo, porque ellos fueron los primeros y todos, desde Miguel Ríos a Joaquín Sabina, pasando por Rocío Durcal, han confesado su admiración por este intérprete, que sigue cantando todos los dias en su propio local: "La plaga de Guzmán", en la capital mexicana.

Protagonista, en la actualidad de una telenovela mexicana, titulada "Agujetas de Color de Rosa", de gran éxito en su país, Enrique Guzman cantará a dúo con Barbara Rey en "Dame Felicidad" y una ranchera mexicana de José Alfredo Jiménez en "el último tango".

Y si los mayores estamos de enhorabuena, también lo están los niños, ya que comienzan algunos de los especiales anunciados por las distintas cadenas de televisión.

PROGRAMACION DE RADIO

RADIO 5 Todo Noticias

RNE Radio Nacional de España

Información continua nacional e internacional, regional y local desde las 7 de la hoy a la una de la madrugada, de lunes a viernes. Sábados y domingos, Radio 5 Fin de semana con información, música y programas.

La información de Palencia se emite en boletines de 5 minutos, cada media hora, en el minuto 8 y en el 38. La actualidad de Castilla y León, también en boletines de 5 minutos cada media hora, se emite en el minuto 25 y en el 55. El resto de la programación se dedica integramente a las noticias nacionales e internacionales.

	Onda Media	F.M
Radio 1	–	91.8
Radio 2 Clásica	–	101.0
Radio 3 Pop	–	97.6
Radio 5 Todo Noticias	603	88.0

CADENA DIAL 89.6 (F.M.) De lunes a viernes

08,00 a 21,00, Fórmula DIAL (Programación musical con canciones interpretadas exclusivamente en castellano).
21,00 a 22,00, Sonora DIAL (Sonidos latinos, salsa, rumba, merengue...).
22,00 a 24,00, Dentro de ti (Las mejores baladas del pop nacional).
24,00 a 04,00, A solas contigo (Temas románticos, salpicados con pequeñas frases y pensamientos célebres con dedicatorias del oyente).
04,00 a 08,00, Fórmula DIAL.

Programación local: Mañanas: De 9 a 15 horas. **Tardes:** De 16 a 20 horas.

Sábado:

08,00 a 20,00, Fórmula DIAL.
20,00 a 21,00, Tiene Sevilla (Programa dedicado a promocionar los nuevos valores de la música del sur).
21,00 a 22,00, Altozano (Tiempo para el flamenco).
22,00 a 24,00, Fórmula DIAL.

Programación local: Mañana: De 10 a 14 horas.

Domingo:

09,00 a 20,00, Fórmula DIAL.
20,00 a 21,00, Rumbeolas (Programa dedicado a la rumba).
21,00 a 22,00, Altonazo (Tiempo para el flamenco).
22,00 a 23,00, Fórmula DIAL.
23,00 a 24,00, Las estrellas (Monográfico dedicado a nuestras estrellas, con entrevistas y sus canciones).

Programación local: Mañana: De 10 a 13 horas.

SER 96.2 (F.M.) De lunes a viernes

07,50 a 08,00 Hoy por hoy (Redacción Palencia)
08,50 a 09,00 Hoy por hoy (Redacción Palencia)
12,00 a 14,00 Hoy por hoy (Palencia)
14,10 a 14,30 Hora-14 (Redacción Palencia)
15,10 a 15,30 Ser deportivos
15,30 a 16,00 La Voz del Campo, Club de la Tarde
19,05 19,30 Club de las 7

Sábado:

07,50 a 08,00 Matinal Ser (Redacción Palencia)
08,50 a 09,00 Matinal Ser (Redacción Palencia)
12,30 a 13,30 A vivir que son dos días (Palencia)
13.30 a 14,00 Ser deportivos
14.10 a 14,30 Hora-14 (Redacción Palencia)

Domingo:

12,05 a 14,00 A vivir que son dos días (Palencia)
14,10 a 14,30 Hora-14 (Redacción Palencia)
15,35 a 16,00 Carrusel Deportivo (Palencia)
21,00 a 21,25 Carrusel Deportivo (Palencia)

M.C.D.2022

tve1

07,30.- RING-RING
10,30.- LA ISLA DEL PRINCIPE
11,30.- LLEGARON DEL ESPACIO
12,30.- MCGYVER
13,30.- EL MENU DE KARLOS ARGUIÑANO
13,55.- NOTICIAS
14,00.- INFORMATIVO TERRITORIAL
14,30.- NO TE RIAS QUE ES PEOR
15,00.- TELEDIARIO-1
15,30.- EL DESPRECIO
16,30.- CORAZON SALVAJE
17,00.- MARIELENA
18,00.- SIN FRONTERAS
18,45.- NOTICIAS
18,50.- ¿COMO LO VEIS?
19,30.- JUGUEMOS AL TRIVIAL
20,00.- JUZGADO DE GUARDIA
20,30.- LA HISTORIAS DE CLARISSA
21,00.- TELEDIARIO-2
21,27.- EL TIEMPO
21,30.- ¡VAYA TELE!
22,00.- ¡NO ME LO PUEDO CREER!
23,00.- ESTO ES ESPECTACULO
01,00.- TELEDIARIO-3
01,10.- CINE DE MEDIANOCHE (I)
"Power" 1986.
Dirección": sidney Lumet.
Intérpretes: Richard Gere, Juli Christie.
Pete St. John importante asesor de imagen, lleva la campaña de varios políticos sin importarle su programa.
02,30.- CINE DE MEDIANOCHE (II)
" El devorador de la noche" 1988.
Dirección: Jim Whiteaker.
Intérpretes: kate alexander, Jonatan zeichner.
04,30.- DESPEDIDA Y CIERRE

la 2 tve

07,00.- LA 2. NOTICIAS
09,10.- CLIP, CLAP VIDEO
11,15.- LA PELICULA DE LA MAÑANA
" Cerca de mi corazon" 1951.
Dirección: William Keighley.
Intérpretes: Ray Milland, Gene Tierney.
Despues de cuatro años de matrimonio sin descendencia. Brad y Midge Sheridan deciden adoptar un niño.
13,00.- PINNIC
14,30.- BEETLEJUICE
15,00.- CIFRAS Y LETRAS JUNIOR
15,30.- GRANDES DOCUMENTALES
16,30.- JARA Y SEDAL
17,30.- LA PELICULA DE LA TARDE
" Billy el niño" 1989.
Dirección: William Graam.
Intérpretes: Val Kilmer, Wilford Brimley.
19,00.- BARRIO SESAMO
19,30.- CLIP, CLAP, VIDEO
20,00.- LA 2, NOTICIAS
20,20.- INFORMATIVO TERRITORIAL
20,30.- A LA COSTA
21,00.- LINGO
21,30.- HOMENAJE A ALFREDO MATAS
22,00.- EL GRAN CINE DE LA 2
" Placido" 1961.
Dirección: Luis Garcia Berlanga.
Intérpretes: José Luis López Vázquez, Castro sendra.
00,00.- ESPECIAL FRANK SINATRA
01,00.- CUENTOS ASOMBROSOS
02,15.- CINE CLUB. SESION DE REPERTORIO (I)
" Desesperación" 1984.
Dirección: Vincent Ward.,
Intérpretes: Penelope Stewart, Frank Whitten..
03,45.- CINE CLUB: SESION DE REPERTORIO (II)
" La mujer y las alas" 1941
Dirección: Herbert Wilcox.
Intérpretes: Anna Neagle, Robert Newton.
05,15.- DESPEDIDA Y CIERRE

Antena 3 Televisión

06,15.- RODILLO DE PROGRAMACION
06,45.- NOTICIAS
07,15.- TRAS 3 TRIS, BUENOS DIAS
10,30.- PUNKY BREWSTER
11,30.- COLMILLO BLANCO
12,00.- SOMOS DIEZ
12,30.- CAMARA BAJA
13,00.- EL COCHE FANTASTICO
14,00.- SALVADOS POR LA CAMPANA
14,30.- COSAS DE CASA
15,00.- NOTICIAS
15,30.- TELECINE
17,30.- AVENTURAS EN AFRICA
18,00.- LAS AVENTURAS DEL JOVEN INDIANA JONES
19,15.- VIDEOS, VIDEOS
20,00.- SINCERAMENTE TUYO
20,30.- A TODA PAGINA
21,00.- NOTICIAS
21,30.- CANGUROS
22,00.- CINE
00,00.- CONFESIONES
01,30.- NOTICIAS
02,00.- SUPEBOXEO
02,30.- CINE DE MADRUGADA
04,00.- TELEVENTA
05,30.- CINE DE MADRUGADA

TELE 5

06,05.- AVANCE DE PROGRAMACION Y ESPACIOS PROMOCIONALES
06,20.- ENTRE HOY Y MAÑANA
06,50.- TELE VI QUE TE VI
10,45.- MATINAL DE CINE:
" Mi amigo Simbad" 1989.
Dirección: Pino Amenta.
Intérpretes: Andrew Shepárd, Pat Evison.
12,45.- ¿DE QUE PARTE ESTAS?
14,00.- VEREDICTO
14,30.- LAS NOTICIAS
15,00.- VEREDICTO
15.30.- LA VIDA ALREDEDOR
16,30.- MILAGROS
17,30.- PATRULLA-X
18,00.- POWER RANGERS
18,30.- TARZAN
19,00.- LA RULETA DE LA FORTUNA
19,30.- SU MEDIA NARANJA
20,30.- LAS NOTICIAS
21.00.- TELECUPON
21,20.- KARAOKE
21,30.- CINE CINCO ESTRELLAS
" Los fantasma atacan al jefe" 1988.
Dirección: richard donner.
Intérpretes: Bill Murray, Karen Allen.
23.35.- CINE
" La hija de alguien" 1992
Dirección: Joseph Sargent.
Intérpretes: Nicolette Sheridan, Nick Mancuso.
01,25.- ENTRE HOY Y MAÑANA
01,55.- HISTORIAS DE PLAY BOY
02,25.- CINE
" El cuarto frío" 1984.
Dirección: James Deardem.
Intérpretes: George Degal, Amanda pays.
04,00.- NOVEDADES INCREIBLES
04,25.- CINE
" El pobre García" 1961.
Dirección: tony Leblanc.
Intérpretes: Tony Leblanc, Manolo Gómez Bur.
06,00.- NOVEDADES INCREIBLES

CANAL+

08,05.- REDACCION NOTICIAS
08,10.- ABC WORLD NEWS, CON PETER JENNINGS
08,35.- DIBUJOS ANIMADOS: Charlie Bronw y Snoopy
09,00.- REDACCION NOTICIAS
09,05.- BUENOS DIAS, BUENOS CLIPS
09,52.- REDACCION. NOTICIAS
10,00.- CINE:
" Esposa por sorpresa"
11,36.- CINE:
" El pajaro de la felicidad"
13,30.- REDACCIO. NOTICIAS
13,35.- LOS 40 PRINCIPALES
14,00.- TELESERIE: entrenador
14,30.- TELESERIE: Roc
15,00.- ESPECIAL CINE:
" Mi vecino totoro"
16,25.- CINE:
" El rio de la vida"
18,25.- DOCUMENTAL: PINGUINOS, UN EJERCITO DE ETIQUETA
19,20.- ESPECIAL: LAS MARIONETAS NUNCA MUEREN
19,35.- DIBUJOS ANIMADOS: Duckman
20,00.- AVANCE REDACCION
20,05.- LOS 40 PRINCIPALES
20,30.- TELESERIE: El trebol azul
21,00.- TELESERIE:: Pradres forzosos
21,28.- PRIMER PLANO
21,30.- INFORMACION DEPORTIVA
22,00.- ESTRENO CANAL+:
" Dracula de Bram Stoker"
Dirección: Francis Ford Coppola.
00,03.- DIBUJOS ANIMADOS: Beavis y Butt-Head
00,30.- CINE:
" Huevos de oro"
02,00.- CINE X:
" Cura de sexo".
03,22.- CINE:
" Fortaleza infernal" V.O.
04,51.- TRANSWORLD SPORT
05,50.- CINE:
" Extraño vínculo de sangre" (Ultimo pase)

VIERNS, 23 DE DICIEMBRE

PROGRAMACION MATINAL

13,00.- MUNDO JOVEN
ESPACIOS DESTINADOS A LOS MAS JOVENES DE LA CASA.
INCLUYE:
13,00.- VIDEOS MUSICALES
13,30.- NUESTROS CUENTOS DE NAVIDAD:
"EL ZAPATERO Y EL DUENDE"
14,00.- DIBUJOS ANIMADOS:
"LAS NUEVAS AVENTURAS DEL PATO LUCAS"
14,20.- PRIMER CERTAMEN DE VILLANCICOS MERCEDES JUNCO ORGANIZADO POR TVP Y CON LA COLABORACION DEL AYUNTAMIENTO DE NUESTRA CAPITAL.
SE OFRECE:
-LA ACTUACION DENTRO DEL CONCURSO DEL COLEGIO SANTA RITA
-ACTUACION ESPECIAL DEEL CORO LANCASTER

PROGRAMA ESPECIAL DE NAVIDAD DE

-ACTUACION DEL MAGO FAN-FU
14,40.- INFORMACION DEPORTIVA
CON CARLOS MARTIN SANTOYO
14,50.- AVANCE INFORMATIVO
CON FERNANDO HERMOSO

PROGRAMACION DE TARDE

17,30 CINE DE NAVIDAD:
"ATAQUE A LA TIERRA"
19,00.- VIDEOS MUSICALES
19,30 TEN VIDEO
PROGRAMA DE VIDEO-CLIPS PRESENTADO POR EVA CALLEJA
20,00.- EN SU PUNTO
REPETICION DE LOS PROGRAMAS DE GASTRONOMIA OFRECIDOS POR TVP
20,15.- NUESTROS PUEBLOS
RECORRIDO POR LAS DISTINTAS LOCALIDADES DE NUESTRA PROVINCIA
20,30.- INFORMATIVO LOCAL
CON FERNANDO HERMOSO Y BELEN GARCIA VALLEJO
20,45.- PRIMER CERTAMEN DE VILLANCICOS MERCEDES JUNTO. (REPETICION)
21,00.- CAMARA EN LA CALLE
PROGRAMA EN EL QUE LAS CAMARAS DE TVP SALEN A LA CALLE PARA PREGUNTAR A LOS PALENTINOS
21,00.- CINE
CON JOSE LUIS GARCIA ANTOLIN Y EVA CALLEJA.
INFORMACION SOBRE LOS ESTRENOS CINEMATOGRAFICOS EN LAS DIFERENTES SALAS DE NUESTRA CIUDAD
21,30.- PROGRAMA DE ECOLOGIA
CON FERNANDO JUBETE
DESPEDIDA Y CIERRE

M.C.D.2022

BONOLOTO

Bote de 45 millones al no haber máximos acertantes

Madrid (EFE).- En el escrutinio del sorteo del bonoloto celebrado el miércoles en Madrid no ha aparecido ningún acertante de la máxima categoría, por lo que se acumula un "bote" de 45.670.483 pesetas, informa el Organismo Nacional de Loterías. De segunda categoría tampoco ha habido acertantes, los 54 de tercera percibirán 455.231 pesetas, los 3.175 de cuarta recibirán 3.503 pesetas, y los 67.504 de quinta categoría, tres aciertos, están premiados con 400 pesetas.

El fiscal pide 77 años para los jóvenes que agredieron a un ertzaina

Bilbao (EFE).- El Ministerio Público ha pedido ayer un total de 77 años de prisión para los diecisiete jóvenes acusados de propinar una paliza al ertzaina Ander Susaeta durante las fiestas de Bilbao de 1993. El fiscal ha calificado estos hechos como un delito de atentado a la autoridad y un delito de lesiones, aunque respecto a este último delito ha establecido diferencias entre los acusados según la contundencia de los golpes propinados y la zona del cuerpo hacia la que dirigían la agresión. Durante la sesión de ayer de este juicio que se celebra en la Audiencia Provincial de Vizcaya se ha procedido a la lectura de las calificaciones definitivas de las partes y de los informes del Ministerio Fiscal, la acusación particular y dos de las cinco defensas.

Ayer fue sometido de nuevo a un careo con Rivas

Conde declara hoy después de 34 horas de interrogatorio

Madrid (EFE).- El ex presidente de "BANESTO" Mario Conde continuará hoy declarando en Madrid ante el juez de la Audiencia Nacional, Manuel García Castellón, en relación con la querella interpuesta por la fiscalía contra él y otros doce ex directivos del banco.

Conde, que cumplió ayer su cuarto día consecutivo de comparecencias ante el magistrado, con un total de 34 horas, se ha convertido en el protagonista de uno de los interrogatorios más largos, exhaustivos y minuciosos de la reciente etpapa judicial española, según fuentes judiciales.

Durante la sesión de ayer, Conde fue interrogado por el juez y por el fiscal Florentino Ortí sobre las supuestas operaciones irregulares cometidas durante su etapa como presidente de "BANESTPO", desde 1987 hasta que la entidad fue intervenida por el Banco de España (emisor), el 28 de diciembre de 1993.

El ex presidente del "Banco Español de Crédito" (BANESTO) fue sometido ayer por la mañana a un segundo careo con el ex consejero y actual directivo de la entidad Martín Rivas, que fue citado por primera vez el pasado lunes por el juez para confrontar la versión de ambos sobre los hechos.

Según fuentes próximas a la Audiencia, el careo de ayer entre Conde y Rivas, se centró, igual que en la anterior confrontación, en los presuntos pagos destinados a los partidos políticos efectuados por el ex presidente de "BANESTO".

Martín Rivas, que declaró como inculpado ante el juez el pasado 23 de moviembre, quedó en libertad sin fianza tras prestar testimonio ante el juez, que tambien decidió levantar la prohibición de abandonar España que pesaba sobre él.

Miguel Angel Gómez de Liaño, uno de los abogados del empresario inculpado, manifestó que el ex ejecutivo de "BANESTO" se encuentra perfectamente "muy en su línea y como el primer día".

Mario Conde a su llegada a los juzgados.-(Foto EFE)

El abogado defensor, que no asiste a todos los interrogatorios, afirmó "van para largo".

Asimismo, anunció que recurrirá ante la Sala de lo Penal de la Audiencia Nacional, en Madrid, la denegación del recurso contra el auto de prisión del ex vicepresidente de "BANESTO" y el más estrecho colaborador de Conde, Arturo Romaní, encarcelado desde el pasado viernes.

El juez García Castellón investiga la querella que presentó la Fiscalía de la Audiencia Nacional contra Conde y doce ex directivos de banco, a los que acusa de la posible comisión de delitos de apropiación indebida, falsedad en documentos y maquinación para alterar el precio de las cosas.

El presidente del Gobierno español, Felipe González, se refirió ayer a este caso que implica a uno de los empresarios más relevantes de la última década en España, explicando que el mundo financiero español "es saneado y ha funcionado con gran regularidad, y tiene prestigio externo e interno", por lo que no se debe generalizar a raíz de casos determinados.

LOS INVESTIGADORES LIGAN A CONDE CON MACH DI PALMSTEIN

Investigadores italianos están verificando las relaciones entre el financiero Ferdinando Mach Di Palmstein, considerado uno de los "cajeros" del ex líder socialista Bettino Craxi, y el ex presidente del banco Banesto español, Mario Conde, según se supo ayer, jueves.

Los investigadores del caso de las comisiones en el sector de la Cooperación internacional, dirigidos por el fiscal de Roma Vittorio Paraggio, ligaron a ambos personajes después de requisar hace unos meses en la sede de una sociedad de Buenos Aires, cuyo nombre no facilitaron, un informe que llevaba como título "Banesto".

Los agentes siguen la pista de 43.000 millones de liras (unos 26 millones de dólares), que por medio de numerosos transacciones jamás registradas oficialmente se movieron entre Italia, España, Argentina, Uruguay y Bolivia.

El Ayuntamiento de Sevilla remozará los Reales Alcázares para la boda de la Infanta Elena

Sevilla (EFE).- El Ayuntamiento de Sevilla remozará y limpiará los Reales Alcázares, la residencia real en activo más antigua de Europa, con motivo de la boda de la Infanta Doña Elena, el próximo 18 de marzo. Fuentes de la conservación de este conjunto arquitectónico informaron ayer a EFE que el plan especial para realizar estos trabajos, que trascienden a la mera conservación del edificio, será aprobado en breve por el Ayuntamientor sevillano.

En él se prevé la limpieza de elementos sobre los que habitualmente no trabajan los equipos de restauración y mantenimiento, como yeserías, entramados, artesonados y repaso general de pinturas.

El plan especial elaborado por los responsables del Alcázar sevillano precisará un presupuesto de unos veinticinco millones de pesetas que serán aportados por el Ayuntamiento de la ciudad, encargado de la conservación del conjunto histórico-artístico, aunque éste pertenece al Patrimonio del Estado.

Levantado sobre el palacio original del primer califa andaluz, Abderramán III, en el año 913, el conjunto de los Reales Alcázares se compone de edificios y palacios que suman hasta 14.000 metros cuadrados de superficie cubierta, más patios y siete hectáreas de jardines y estanques.

Gatos, perros y hasta cerdos saltan a la fama cantando villancicos

Los Angeles (EEUU) (EFE).- El cántico de villancicos dejó de ser el reino de adorables querubines, y sus angelicales voces han sido sustituídas por perros, gatos, murciélagos y hasta cerdos, que entonan a su manera estas populares canciones navideñas, en una nueva moda musical que ha invadido California.

Estas nuevas versiones de la más que conocida "Noche de paz" comenzó el pasado año, cuando a Mike Spalla, productor musical y amante de los gatos, se le ocurrió hacer una grabación de los maullidos de sus mininos entonando estas canciones populares.

"The Jingle Cats' Meowy Christmas", como se titulaba este álbum, consiguió vender más de 100.000 copias y se situó entre los discos más vendidos de las pasadas Navidades.

Dispuesto a repetir el éxito, al grupo de ocho mininos se ha unido una nueva estrella, la gata Mia, para poder dar la nota en la felina versión del "Ave María" de Frank Schubert en su nuevo éxito "Here comes Santa Claws" (Aquí viene Santa Garras).

Enemigos en la vida cotidiana, los gatos también tendrán que pelearse con los perros en su nueva carrera artística, ahora que el compositor Craig Huxley ha decidido llevar a la fama a sus cuatro perros con el nuevo disco "Howliday Favorites in Dog" (Aullidos favoritos de los perros).

"El proceso es similar a la grabación de cualquier cantante. Se manipula el sonido de sus ladridos y gruñidos y se añade la música. Incluso podrían cantar un duo con Frank Sinatra", confiesa Huxley en su disco, que causa estragos no sólo entre las personas sino entre la población canina.

El batería Bobby Breaux no está tan seguro del éxito de su nuevo disco, acompañado por una piara de cerdos que son capaces de entonar "Joy to the world" desde su porqueriza de Texas (EEUU).

Bajo el título de "Jingle Bellies Christmas" (Barrigas de Navidad), Breaux reconoce que el disco sólo se puede obtener mediante venta por catálogo y su duración no sobrepasa los 25 minutos, "porque es todo lo que una persona puede aguantar".

Más éxito ha conseguido la versión tropical de "Navidades Blancas" editada por los músicos Bernie Krause y Phil Aaberg, que con su disco "Wild Christmas" (Navidades salvajes) han dado con el regalo perfecto para los defensores de las selvas vírgenes.

Krause y Aaberg han sustituido las tradicionales formaciones de famosos cantantes que en estas fechas se encargan de cantar "We are the world" u otras canciones en defensa de un mundo mejor por un coro formado por más de 7.000 criaturas salvajes grabadas en su hábitat natural.

Murciélagos, gorilas, delfines o grillos son algunos de los animales que acompañan el extraño cántico del pájaro del paraíso al ritmo marcado por el sonido que hacen las gambas cuando capturan una presa.

En opinión de los músicos, nada mejor que el sonido de la naturaleza para celebrar el espíritu navideño de estas fiestas, que para algunas de las especies "cantantes" pueden convertirse en las últimas Navidades antes de su extinción.

M.C.D.2022